

Résumé de l'expertise n° 19/0233

Cette page de synthèse ne peut être utilisée indépendamment du rapport d'expertise complet.













Désignation du ou des bâtiments

Localisation du ou des bâtiments :

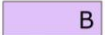
Adresse : **Le Chatel**

Commune : **69170 VALSONNE**

Périmètre de repérage : ... **Ensemble immobilier comprenant habitation, partie professionnelle et dépendances**

	Prestations	Conclusion
	Amiante	Dans le cadre de la mission, il a été repéré des matériaux et produits contenant de l'amiante.
	CREP	Lors de la présente mission il a été mis en évidence la présence de revêtements contenant du plomb au-delà des seuils en vigueur.
	DPE	Consommation énergétique  E  261 kWh _{EP} /m ² .an Emission de GES  B  6 kg _{eq} CO ₂ /m ² .an Numéro enregistrement ADEME : 1969V2004892I
	Mesurage	Superficie totale : 1081,65 m ²
	Gaz	L'installation comporte des anomalies de type A1, A2 qui devront être réparées dans les meilleurs délais.
	Électricité	L'installation intérieure d'électricité comporte une ou des anomalies pour laquelle ou lesquelles il est vivement recommandé d'agir afin d'éliminer les dangers qu'elle(s) présente(nt).
	Etat des Risques et Pollutions	Présence de plans de prévention des risques naturels approuvé et prescrit (Inondation) Le bien n'est pas situé dans une zone à risques Absence de plan de prévention des risques miniers Absence de plan de prévention des risques technologiques Zone sismique définie en zone 2 selon la réglementation parasismique 2011 Le bien est situé dans une commune à potentiel radon de niveau 3

Rapport de mission de repérage des matériaux et produits contenant de l'amiante pour l'établissement du constat établi à l'occasion de la vente d'un immeuble bâti (listes A et B de l'annexe 13-9 du Code de la Santé publique)

Numéro de dossier : 19/0233
Date du repérage : 22/05/2019

Références réglementaires

Textes réglementaires	Articles L 271-4 à L 271-6 du code de la construction et de l'habitation, Art. L. 1334-13, R. 1334-20 et 21, R. 1334-23 et 24, Annexe 13.9 du Code de la Santé Publique; Arrêtés du 12 décembre 2012 et 26 juin 2013, décret 2011-629 du 3 juin 2011, arrêté du 1 ^{er} juin 2015.
-----------------------	--

Immeuble bâti visité

Adresse	Rue : Le Chatel Code postal, ville : . 69170 VALSONNE
Périmètre de repérage : Ensemble immobilier comprenant habitation, partie professionnelle et dépendances
Fonction principale du bâtiment : Habitation (maison individuelle)
Date de construction : < 1949

Le propriétaire et le commanditaire

Le(s) propriétaire(s) :	Nom et prénom : ... Non communiqué Adresse :
Le commanditaire	Nom et prénom : ... SELARL JURIKALIS Adresse : 194, Rue Charles Germain CS 30030 69651 VILLEFRANCHE/SAÔNE CEDEX

Le(s) signataire(s)

	NOM Prénom	Fonction	Organisme certification	Détail de la certification
Opérateur(s) de repérage ayant participé au repérage ----- Personne(s) signataire(s) autorisant la diffusion du rapport	NUGUET Robert	Opérateur de repérage	BUREAU VERITAS CERTIFICATION France Le Guillaumet 92046 PARIS LA DEFENSE CEDEX	Obtention : 16/11/2017 Échéance : 15/11/2022 N° de certification : 8053718

Raison sociale de l'entreprise : **CALADE ENVIRONNEMENT (Numéro SIRET : 447 955 279 00024)**
Adresse : **271, Rue Camille Desmoulins, 69400 VILLEFRANCHE SUR SAÔNE**
Désignation de la compagnie d'assurance : **RCP ALLIANZ IARD**
Numéro de police et date de validité : **49 022 209 / 31/12/2019**

Le rapport de repérage

Date d'émission du rapport de repérage : 07/06/2019, remis au propriétaire le 07/06/2019
Diffusion : le présent rapport de repérage ne peut être reproduit que dans sa totalité, annexes incluses
Pagination : le présent rapport avec les annexes comprises, est constitué de 22 pages, la conclusion est située en page 2.

Sommaire

- 1 Les conclusions**
- 2 Le(s) laboratoire(s) d'analyses**
- 3 La mission de repérage**
 - 3.1 L'objet de la mission
 - 3.2 Le cadre de la mission
 - 3.2.1 L'intitulé de la mission
 - 3.2.2 Le cadre réglementaire de la mission
 - 3.2.3 L'objectif de la mission
 - 3.2.4 Le programme de repérage de la mission réglementaire.
 - 3.2.5 Programme de repérage complémentaire (le cas échéant)
 - 3.2.6 Le périmètre de repérage effectif
- 4 Conditions de réalisation du repérage**
 - 4.1 Bilan de l'analyse documentaire
 - 4.2 Date d'exécution des visites du repérage in situ
 - 4.3 Écarts, adjonctions, suppressions par rapport aux arrêtés en vigueur
 - 4.4 Plan et procédures de prélèvements
- 5 Résultats détaillés du repérage**
 - 5.0 Identification des matériaux repérés de la liste A et B
 - 5.1 Liste des matériaux ou produits contenant de l'amiante, états de conservation, conséquences réglementaires (fiche de cotation)
 - 5.2 Liste des matériaux ou produits susceptibles de contenir de l'amiante, mais n'en contenant pas après analyse
- 6 Signatures**
- 7 Annexes**

1. – Les conclusions

Avertissement : les textes ont prévu plusieurs cadres réglementaires pour le repérage des matériaux ou produits contenant de l'amiante, notamment pour les cas de démolition d'immeuble. **La présente mission de repérage ne répond pas aux exigences prévues pour les missions de repérage des matériaux et produits contenant de l'amiante avant démolition d'immeuble ou avant réalisation de travaux dans l'immeuble concerné et son rapport ne peut donc pas être utilisé à ces fins.**

1.1 Liste A : Dans le cadre de mission décrit à l'article 3.2, il n'a pas été repéré

- de matériaux ou produits de la liste A contenant de l'amiante.

1.1 Liste B : Dans le cadre de mission décrit à l'article 3.2, il a été repéré :

- des matériaux et produits de la liste B contenant de l'amiante sur jugement de l'opérateur :

- Conduit horizontal amiante ciment - Ventilation (SAM) pour lequel il est recommandé de réaliser une évaluation périodique.***
- Conduit vertical amiante ciment - Jusque sur toiture (Grange (idem écurie)) pour lequel il est recommandé de réaliser une évaluation périodique.***
- 2 Conduits verticaux amiante ciment (Façades) pour lequel il est recommandé de réaliser une évaluation périodique.***
- 3 Conduits horizontaux amiante ciment - Barbacanes dans mur clôture (Cour) pour lequel il est recommandé de réaliser une évaluation périodique.***
- Conduit horizontal amiante ciment (Façade) pour lequel il est recommandé de réaliser une évaluation périodique.***
- Plaque amiante ciment en dépôt + fragments disséminés au sol (Remise (idem passage)) pour lequel il est recommandé de réaliser une évaluation périodique.***

- des matériaux et produits de la liste B ayant fait l'objet d'analyse, ne contenant pas d'amiante :
Plaque fibreuse blanche - Fermeture sous cheminée (SAM)

*** Un détail des conséquences réglementaires et recommandations est fourni en annexe de ce rapport, il est rappelé la nécessité d'avertir de la présence d'amiante toute personne pouvant intervenir sur ou à proximité des matériaux et produits concernés ou de ceux les recouvrant ou les protégeant.**

1.2. Dans le cadre de mission décrit à l'article 3.2 les locaux ou parties de locaux, composants ou parties de composants qui n'ont pu être visités et pour lesquels des investigations complémentaires sont nécessaires afin de statuer sur la présence ou l'absence d'amiante :

Localisation	Parties du local	Raison
Néant	-	

2. – Le(s) laboratoire(s) d'analyses

Raison sociale et nom de l'entreprise : ... CARSO - LSEHL
Adresse : 4 avenue Jean Moulin 69200 VENISSIEUX
Numéro de l'accréditation Cofrac : 1-1531

3. – La mission de repérage

3.1 L'objet de la mission

Dans le cadre de la vente de l'immeuble bâti, ou de la partie d'immeuble bâti, décrit en page de couverture du présent rapport, la mission consiste à repérer dans cet immeuble, ou partie d'immeuble, certains matériaux ou produits contenant de l'amiante conformément à la législation en vigueur. Pour s'exonérer de tout ou partie de sa garantie des vices cachés, le propriétaire vendeur annexe à la promesse de vente ou au contrat de vente le présent rapport.

3.2 Le cadre de la mission

3.2.1 L'intitulé de la mission

«Repérage en vue de l'établissement du constat établi à l'occasion de la vente de tout ou partie d'un immeuble bâti».

3.2.2 Le cadre réglementaire de la mission

L'article L 271-4 du code de la construction et de l'habitation prévoit qu' «en cas de vente de tout ou partie d'un immeuble bâti, un dossier de diagnostic technique, fourni par le vendeur, est annexé à la promesse de vente ou, à défaut de promesse, à l'acte authentique de vente. En cas de vente publique, le dossier de diagnostic technique est annexé au cahier des charges.»

Le dossier de diagnostic technique comprend, entre autres, «l'état mentionnant la présence ou l'absence de matériaux ou produits contenant de l'amiante prévu à l'article L. 1334-13 du même code».

La mission, s'inscrivant dans ce cadre, se veut conforme aux textes réglementaires de référence mentionnés en page de couverture du présent rapport.

3.2.3 L'objectif de la mission

«Le repérage a pour objectif d'identifier et de localiser les matériaux et produits contenant de l'amiante mentionnés en annexe du Code la santé publique.»

L'Annexe du Code de la santé publique est l'annexe 13.9 (liste A et B).

Liste A	
Composant de la construction	Partie du composant à vérifier ou à sonder
Flocages, Calorifugeages, Faux plafonds	Flocages
	Calorifugeages
	Faux plafonds

Liste B	
Composant de la construction	Partie du composant à vérifier ou à sonder
1. Parois verticales intérieures	
Murs, Cloisons "en dur" et Poteaux (périphériques et intérieurs)	Enduits projetés
	Revêtement dur (plaques de menuiseries)
	Revêtement dur (amiante-ciment)
	Entourages de poteaux (carton)
	Entourages de poteaux (amiante-ciment)
	Entourages de poteaux (matériau sandwich)
	Entourages de poteaux (carton+plâtre)
Cloisons (légères et préfabriquées), Gains et Coffres verticaux	Enduits projetés
	Panneaux de cloisons
2. Planchers et plafonds	
Plafonds, Poutres et Charpentes, Gains et Coffres Horizontaux	Enduits projetés
	Panneaux collés ou vissés
Planchers	Dalles de sol
3. Conduits, canalisations et équipements intérieurs	
Conduits de fluides (air, eau, autres fluides)	Conduits
	Enveloppes de calorifuges
Clapets / volets coupe-feu	Clapets coupe-feu
	Volets coupe-feu
Portes coupe-feu	Rebouchage
	Joints (tresses)
Vide-ordures	Joints (bandes)
	Conduits
4. Eléments extérieurs	
Toitures	Plaques (composites)
	Plaques (fibres-ciment)
	Ardoises (composites)
	Ardoises (fibres-ciment)
	Accessoires de couvertures (composites)
	Accessoires de couvertures (fibres-ciment)
	Bardeaux bitumineux
Bardages et façades légères	Plaques (composites)
	Plaques (fibres-ciment)
	Ardoises (composites)
	Ardoises (fibres-ciment)
	Panneaux (composites)
	Panneaux (fibres-ciment)
Conduits en toiture et façade	Conduites d'eaux pluviales en amiante-ciment
	Conduites d'eaux usées en amiante-ciment
	Conduites de fumée en amiante-ciment

3.2.4 Le programme de repérage de la mission réglementaire

Le programme de repérage est défini à minima par l'Annexe 13.9 (liste A et B) du Code de la santé publique et se limite pour une mission normale à la recherche de matériaux et produits contenant de l'amiante dans les composants et parties de composants de la construction y figurant.

En partie droite l'extrait du texte de l'Annexe 13.9

Important : Le programme de repérage de la mission de base est limitatif. Il est plus restreint que celui élaboré pour les missions de repérage de matériaux ou produits contenant de l'amiante avant démolition d'immeuble ou celui à élaborer avant réalisation de travaux.

3.2.5 Programme de repérage complémentaire (le cas échéant)

En plus du programme de repérage réglementaire, le présent rapport porte sur les parties de composants suivantes :

Composant de la construction	Partie du composant ayant été inspecté (Description)	Sur demande ou sur information
Néant	-	

3.2.6 Le périmètre de repérage effectif

Il s'agit de l'ensemble des locaux ou parties de l'immeuble concerné par la mission de repérage figurant sur le schéma de repérage joint en annexe à l'exclusion des locaux ou parties d'immeuble n'ayant pu être visités.

Descriptif des pièces visitées

Cave 1,	Chambre 5,
Cave 2,	Mezzanine,
Cave 3,	Grenier,
Cave 4,	Chambre 6,
Terrasse 3,	Chambre 7,
SAM,	Terrasse 1,
Dégt 1,	SDE/WC 2,
Bureau,	Chambre 8,
Cellier,	SDB,
Cuisine,	WC,
Salon,	Terrasse 2,
Véranda,	Passage,
Esc. 1,	Grange,
Dégt 2,	Ecurie,
Chambre 1,	Cabanon,
Dégt 3,	Cave 5,
Pièce 1,	Cave 6,
Chambre 2,	Cave 7,
Pièce 2,	Cave 8,
SDE/WC 1,	Atelier 1,
Remise,	Circulation,
Pièce 3,	Bûcher,
Pièce 4,	Atelier 2,
Dégt 4,	Poulailler,
Dégt 5,	Stockage 1,
Pièce 5,	Stockage 2,
Chambre 3,	Toitures,
Chambre 4,	Cour,
	Accès jardin

4. – Conditions de réalisation du repérage

4.1 Bilan de l'analyse documentaire

Documents demandés	Documents remis
Rapports concernant la recherche d'amiante déjà réalisés	Néant
Documents décrivant les ouvrages, produits, matériaux et protections physiques mises en place	Néant
Eléments d'information nécessaires à l'accès aux parties de l'immeuble bâti en toute sécurité	Sans objet

Observations : Néant

4.2 Date d'exécution des visites du repérage in situ

Date(s) de visite de l'ensemble des locaux : 22/05/2019

Personne en charge d'accompagner l'opérateur de repérage : Me DENUZIERE

4.3 Écarts, adjonctions, suppressions par rapport aux arrêtés en vigueur

La mission de repérage s'est déroulée conformément aux prescriptions des arrêtés.

Observations	Oui	Non	Sans Objet
Plan de prévention réalisé avant intervention sur site	-	-	X
Vide sanitaire accessible			X
Combles ou toiture accessibles et visitables	X		

4.4 Plan et procédures de prélèvements

L'ensemble des prélèvements a été réalisé dans le respect du plan et des procédures d'intervention.

5. – Résultats détaillés du repérage

5.0.1 Liste des matériaux repérés de la liste A

Localisation	Identifiant + Description	Conclusion (justification)	Etat de conservation	Commentaires
Néant	-			

Aucun autre matériau de la liste A n'a été repéré dans périmètre de repérage mentionné au paragraphe 3.2.6

5.0.2 Liste des matériaux repérés de la liste B





Localisation	Identifiant + Description	Conclusion (justification)	Etat de conservation	Commentaires
SAM	<u>Identifiant:</u> M001-P001 <u>Description:</u> Plaque fibreuse blanche - Fermeture sous cheminée	Absence d'amiante (Après analyse en laboratoire)		
	<u>Identifiant:</u> M002 <u>Description:</u> Conduit horizontal amiante ciment - Ventilation	Présence d'amiante (sur jugement de l'opérateur)	Score EP (Z-III-RF)	
Grange (idem écurie)	<u>Identifiant:</u> M003 <u>Description:</u> Conduit vertical amiante ciment - Jusque sur toiture	Présence d'amiante (sur jugement de l'opérateur)	Score EP (Z-III-RF)	
Façades	<u>Identifiant:</u> M004 <u>Description:</u> 2 Conduits verticaux amiante ciment	Présence d'amiante (sur jugement de l'opérateur)	Score EP (Z-III-RF)	
Cour	<u>Identifiant:</u> M005 <u>Description:</u> 3 Conduits horizontaux amiante ciment - Barbacanes dans mur clôture	Présence d'amiante (sur jugement de l'opérateur)	Score EP (Z-III-RF)	
Façade	<u>Identifiant:</u> M006 <u>Description:</u> Conduit horizontal amiante ciment	Présence d'amiante (sur jugement de l'opérateur)	Score EP (Z-III-RF)	
Remise (idem passage)	<u>Identifiant:</u> M007 <u>Description:</u> Plaque amiante ciment en dépôt + fragments disséminés au sol	Présence d'amiante (sur jugement de l'opérateur)	Score EP (Z-III-RF)	

Aucun autre matériau de la liste B n'a été repéré dans périmètre de repérage mentionné au paragraphe 3.2.6

5.1 Liste des matériaux ou produits contenant de l'amiante, états de conservation, conséquences réglementaires (fiche de cotation)

Matériaux ou produits contenant de l'amiante

Localisation	Identifiant + Description	Conclusion (justification)	Etat de conservation** et préconisations*	Photo
SAM	<u>Identifiant:</u> M002 <u>Description:</u> Conduit horizontal amiante ciment - Ventilation <u>Liste selon annexe.13-9 du CSP :</u> B	Présence d'amiante (sur jugement de l'opérateur)	Matériau non dégradé Résultat EP** Préconisation : Il est recommandé de réaliser une évaluation périodique.	

Localisation	Identifiant + Description	Conclusion (justification)	Etat de conservation** et préconisations*	Photo
Grange (idem écurie)	<u>Identifiant:</u> M003 <u>Description:</u> Conduit vertical amiante ciment - Jusque sur toiture <u>Liste selon annexe.13-9 du CSP :</u> B	Présence d'amiante (sur jugement de l'opérateur)	Matériau non dégradé Résultat EP** Préconisation : Il est recommandé de réaliser une évaluation périodique.	
Façades	<u>Identifiant:</u> M004 <u>Description:</u> 2 Conduits verticaux amiante ciment <u>Liste selon annexe.13-9 du CSP :</u> B	Présence d'amiante (sur jugement de l'opérateur)	Matériau non dégradé Résultat EP** Préconisation : Il est recommandé de réaliser une évaluation périodique.	
Cour	<u>Identifiant:</u> M005 <u>Description:</u> 3 Conduits horizontaux amiante ciment - Barbacanes dans mur clôture <u>Liste selon annexe.13-9 du CSP :</u> B	Présence d'amiante (sur jugement de l'opérateur)	Matériau non dégradé Résultat EP** Préconisation : Il est recommandé de réaliser une évaluation périodique.	
Façade	<u>Identifiant:</u> M006 <u>Description:</u> Conduit horizontal amiante ciment <u>Liste selon annexe.13-9 du CSP :</u> B	Présence d'amiante (sur jugement de l'opérateur)	Matériau non dégradé Résultat EP** Préconisation : Il est recommandé de réaliser une évaluation périodique.	
Remise (idem passage)	<u>Identifiant:</u> M007 <u>Description:</u> Plaque amiante ciment en dépôt + fragments disséminés au sol <u>Liste selon annexe.13-9 du CSP :</u> B	Présence d'amiante (sur jugement de l'opérateur)	Matériau non dégradé Résultat EP** Préconisation : Il est recommandé de réaliser une évaluation périodique.	

* Un détail des conséquences réglementaires et recommandations est fournis en annexe 7.4 de ce présent rapport
 ** détails fournis en annexe 7.3 de ce présent rapport

Nota : il est mentionné la nécessité d'avertir de la présence d'amiante toute personne pouvant intervenir sur ou à proximité des matériaux et produits concernés ou de ceux les recouvrant ou les protégeant.

5.2 Listes des matériaux et produits ne contenant pas d'amiante après analyse

Localisation	Identifiant + Description	Photo
SAM	<u>Identifiant:</u> M001-P001 <u>Description:</u> Plaque fibreuse blanche - Fermeture sous cheminée <u>Liste selon annexe.13-9 du CSP :</u> B	

6. – Signatures

Nota : Le présent rapport est établi par une personne dont les compétences sont certifiées par **BUREAU VERITAS CERTIFICATION France Le Guillaumet 92046 PARIS LA DEFENSE CEDEX (détail sur www.cofrac.fr programme n°4-4-11)**

Fait à **VALSONNE**, le **22/05/2019**

Par : **NUGUET Robert**



ANNEXES**Au rapport de mission de repérage n° 19/0233****Informations conformes à l'annexe III de l'arrêté du 12 décembre 2012**

Les maladies liées à l'amiante sont provoquées par l'inhalation des fibres. Toutes les variétés d'amiante sont classées comme substances cancérigènes avérées pour l'homme. L'inhalation de fibres d'amiante est à l'origine de cancers (mésothéliomes, cancers broncho-pulmonaires) et d'autres pathologies non cancéreuses (épanchements pleuraux, plaques pleurales).

L'identification des matériaux et produits contenant de l'amiante est un préalable à l'évaluation et à la prévention des risques liés à l'amiante. Elle doit être complétée par la définition et la mise en œuvre de mesures de gestion adaptées et proportionnées pour limiter l'exposition des occupants présents temporairement ou de façon permanente dans l'immeuble. L'information des occupants présents temporairement ou de façon permanente est un préalable essentiel à la prévention du risque d'exposition à l'amiante.

Il convient donc de veiller au maintien du bon état de conservation des matériaux et produits contenant de l'amiante afin de remédier au plus tôt aux situations d'usure anormale ou de dégradation.

Il conviendra de limiter autant que possible les interventions sur les matériaux et produits contenant de l'amiante qui ont été repérés et de faire appel aux professionnels qualifiés, notamment dans le cas de retrait ou de confinement de ce type de matériau ou produit.

Enfin, les déchets contenant de l'amiante doivent être éliminés dans des conditions strictes.

Renseignez-vous auprès de votre mairie ou de votre préfecture. Pour connaître les centres d'élimination près de chez vous, consultez la base de données « déchets » gérée par l'ADEME, directement accessible sur le site internet www.sinoe.org.

Sommaire des annexes**7 Annexes****7.1 Schéma de repérage****7.2 Rapports d'essais****7.3 Grilles réglementaires d'évaluation de l'état de conservation des matériaux et produits contenant de l'amiante****7.4 Conséquences réglementaires et recommandations****7.5 Documents annexés au présent rapport**

7.1 - Annexe - Schéma de repérage

CROQUIS DE MASSE

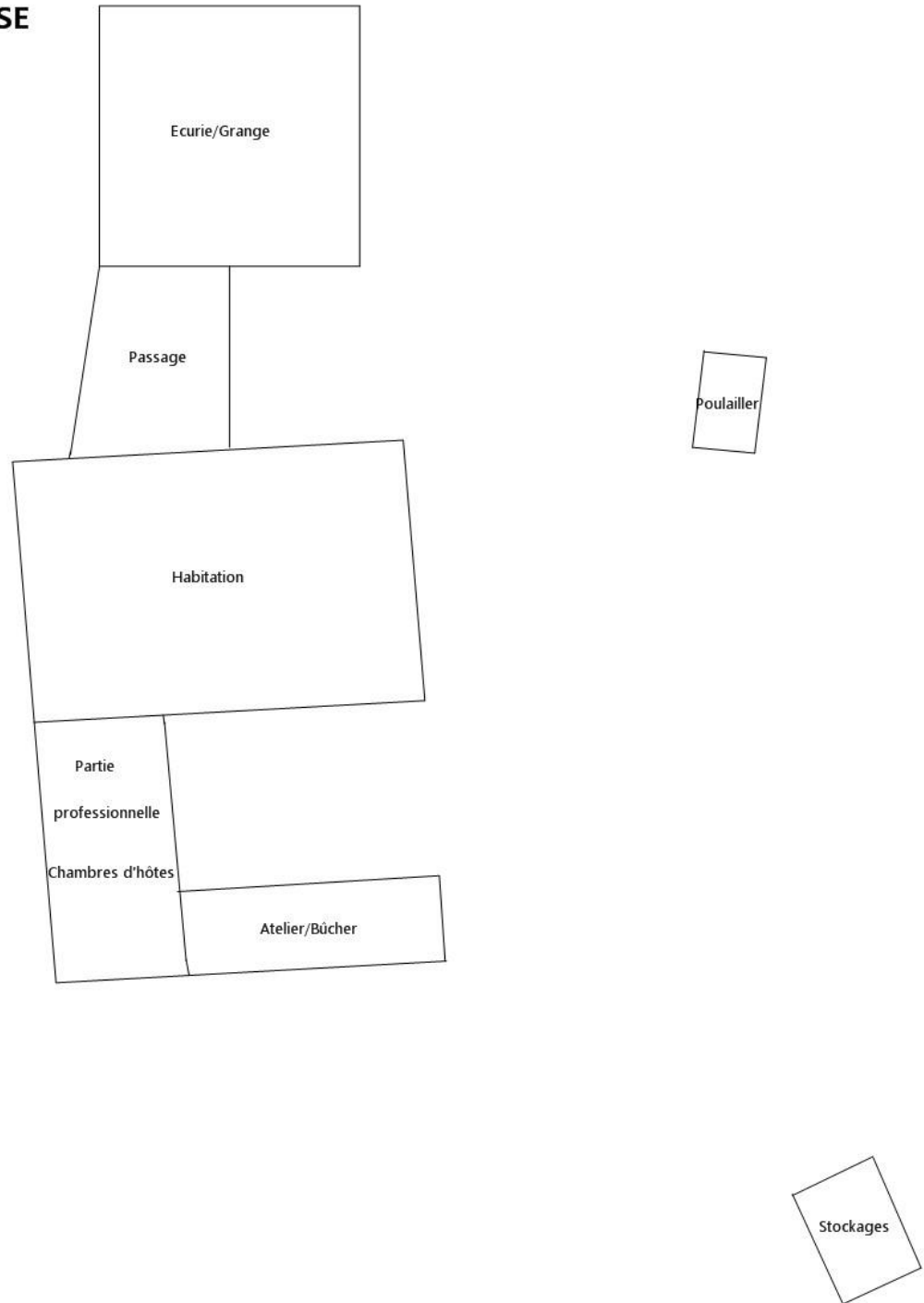

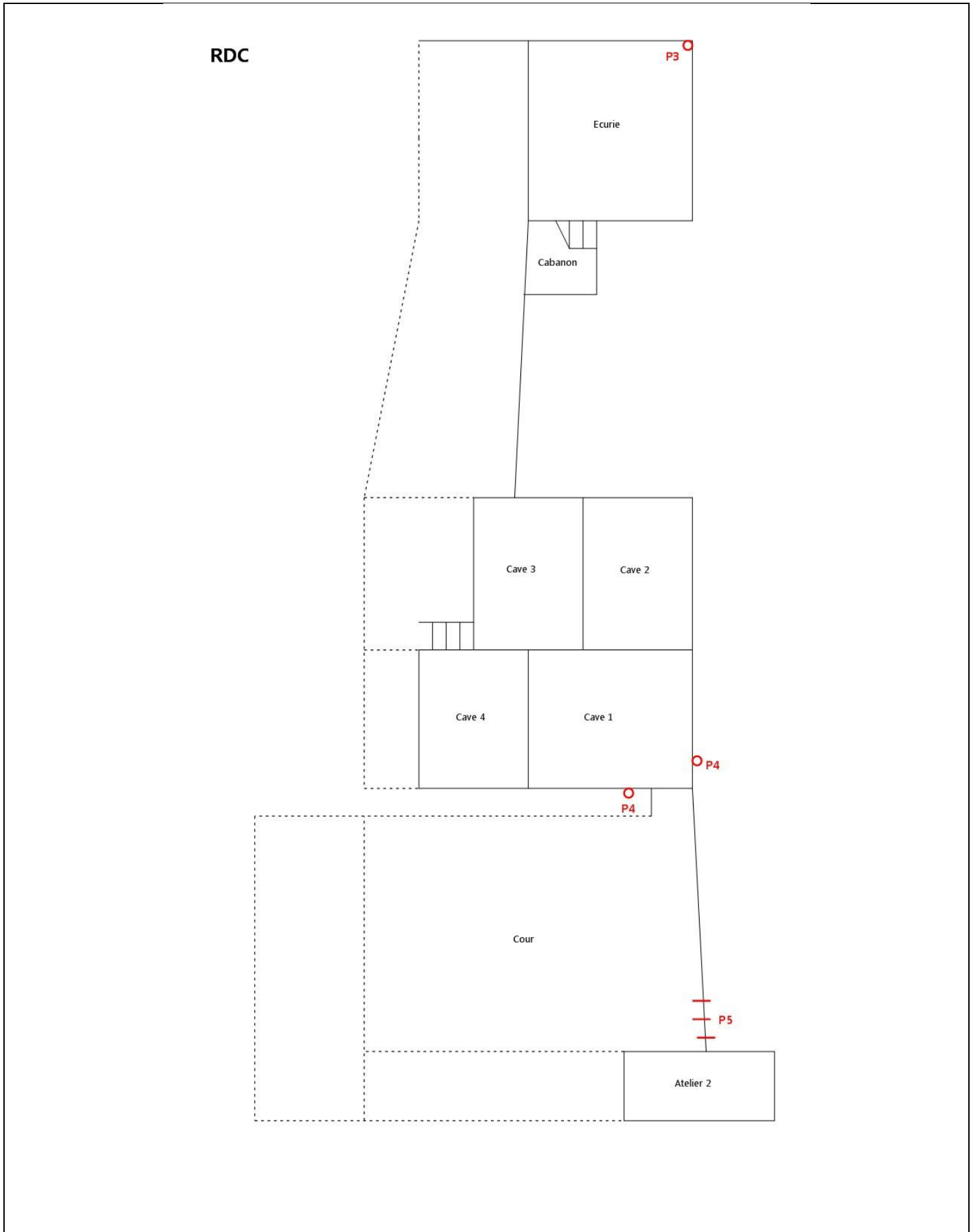

ETAGE 1

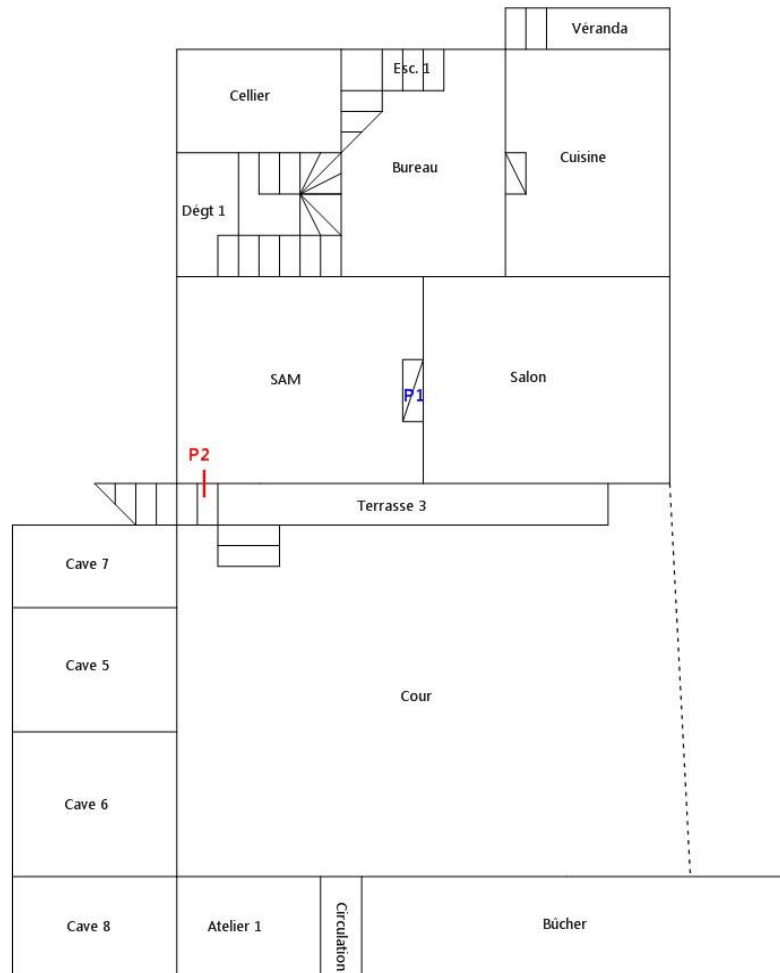
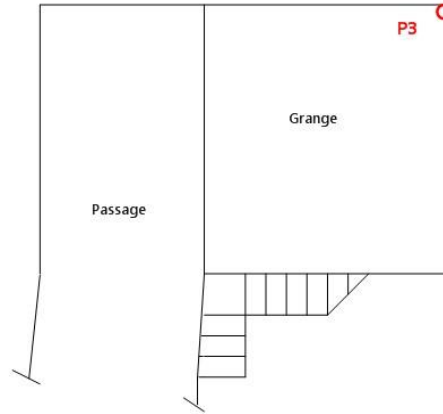

ETAGE 2

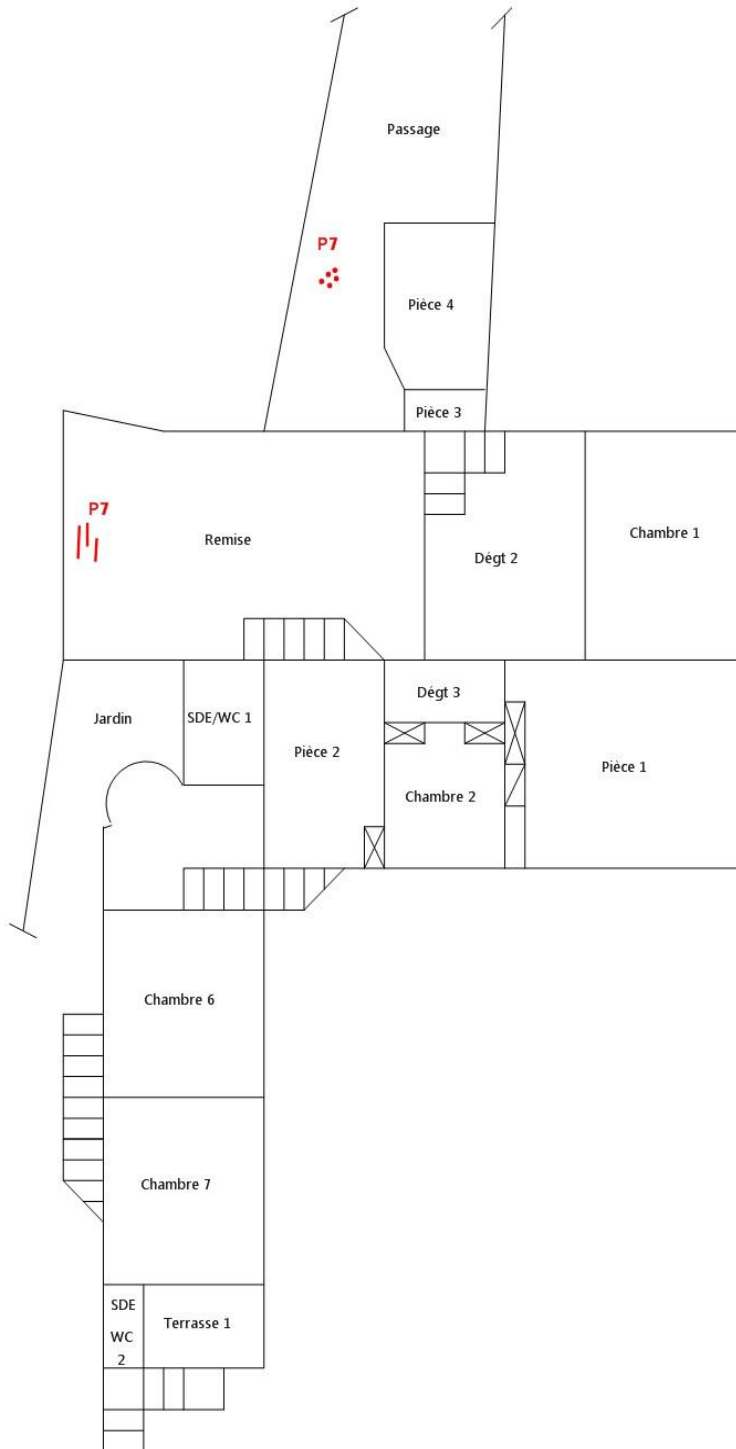

ETAGE 3

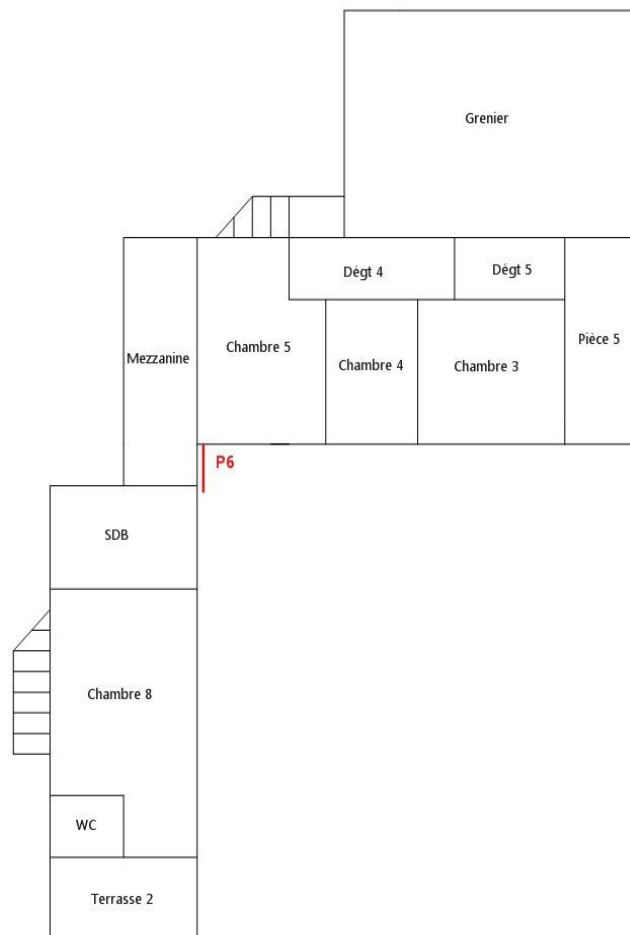

DEPENDANCES

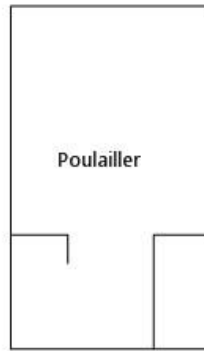



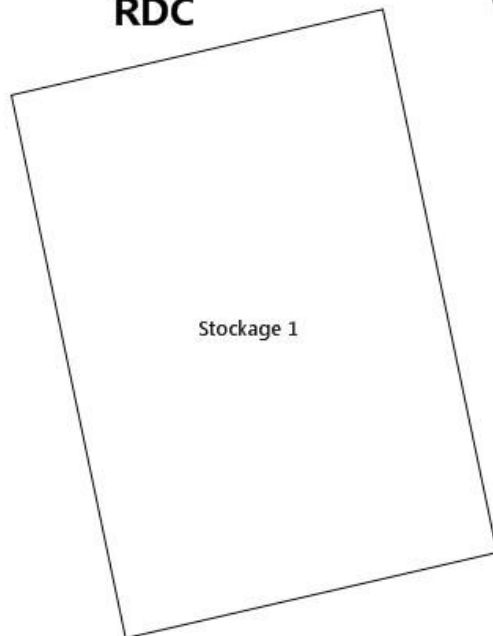

RDC

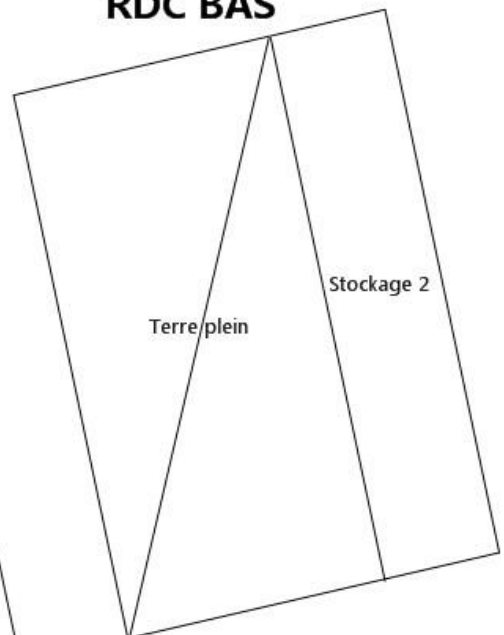



RDC BAS



Photos

	<p>Photo n° PhA001 Localisation : SAM Ouvrage : Cloisons (légères et préfabriquées), Gaines et Coffres verticaux Partie d'ouvrage : Panneaux de cloisons Description : Plaque fibreuse blanche - Fermeture sous cheminée Localisation sur croquis : P1</p>
	<p>Photo n° PhA002 Localisation : SAM Ouvrage : Conduits de fluides (air, eau, autres fluides) Partie d'ouvrage : Conduits Description : Conduit horizontal amiante ciment - Ventilation Localisation sur croquis : P2</p>
	<p>Photo n° PhA003 Localisation : Grange (idem écurie) Ouvrage : Conduits de fluides (air, eau, autres fluides) Partie d'ouvrage : Conduits Description : Conduit vertical amiante ciment - Jusque sur toiture Localisation sur croquis : P3</p>
	<p>Photo n° PhA004 Localisation : Façades Ouvrage : Conduits en toiture et façade Partie d'ouvrage : Conduits en amiante-ciment Description : 2 Conduits verticaux amiante ciment Localisation sur croquis : P4</p>
	<p>Photo n° PhA005 Localisation : Cour Ouvrage : Conduits en toiture et façade Partie d'ouvrage : Conduits amiante-ciment Description : 3 Conduits horizontaux amiante ciment - Barbacanes dans mur clôture Localisation sur croquis : P5</p>

	<p>Photo n° PhA006 Localisation : Façade Ouvrage : Conduits en toiture et façade Partie d'ouvrage : Conduits en amiante-ciment Description : Conduit horizontal amiante ciment Localisation sur croquis : P6</p>
	<p>Photo n° PhA007 Localisation : Remise (idem passage) Ouvrage : En dépôt Partie d'ouvrage : Plaques (fibres-ciment) Description : Plaque amiante ciment en dépôt + fragments disséminés au sol Localisation sur croquis : P7</p>

7.2 - Annexe - Rapports d'essais

Identification des prélèvements :

Identifiant et prélèvement	Localisation	Composant de la construction	Parties du composant	Description	Photo
19/0233/M001-P001	SAM	Cloisons (légères et préfabriquées), Gaines et Coffres verticaux	Panneaux de cloisons	Plaque fibreuse blanche - Fermeture sous cheminée	

Copie des rapports d'essais :

CARSO - LABORATOIRE SANTÉ ENVIRONNEMENT HYGIÈNE DE LYON

Laboratoire Agréé pour les analyses d'eaux par le Ministère de la Santé

Département Amiante
4, avenue Jean Moulin - CS 30228
69633 VENISSIEUX CEDEX
Tél. : (33) 04 72 76 16 39
Fax : (33) 04 78 72 00 67

RAPPORT D'ANALYSE

RECHERCHE DE FIBRES D'AMIANTE ET DE FCR DANS LES MATERIAUX

Accréditation
N°1-1531
PORTÉE
disponible sur
www.cofrac.fr



Edité le 31/05/2019

CALADE ENVIRONNEMENT

M. HITTE

271 rue Camille Desmoulins

69400 VILLEFRANCHE SUR SAONE

FRANCE

Tél client : 04 74 60 69 71 / 06 84 13 00 62

Fax client : 04 74 68 85 01

Le rapport établi ne concerne que les échantillons soumis à l'essai. Il comporte 1 page.

La reproduction de ce rapport d'analyse n'est autorisée que sous la forme de fac-similé photographique intégral.

Identification Dossier CARSO	AMI19-6098
Identification Dossier Client	19/0233 - CHATEL VALSONNE
Contrat	AMIC18-92
Réceptionné le	24/05/2019
Site	Non communiqué

Nombre d'échantillon(s) du dossier : 1
Nombre d'échantillon(s) approuvé(s) : 1

Approuvé par : **Gilles POTIN**

Echantillon	Référence client	Description visuelle de la couche	Technique utilisée	Nombre Préparation	Résultats	Cofrac
AMI1905-10275-1	19/0233 - Ech 1 - 1/1 Etage 1 - SAM Plaque fibreuse blanche - Fermeture sous cheminée	Matériau fibro-granuleux beige avec peinture grise (indissociables)	META	1	amiante non détectée	#

META : Microscopie Electronique à Transmission Analytique réalisée selon méthode interne MAM-004 et NF X43-050

Les données concernant la réception, la conservation, le traitement analytique de l'échantillon et les incertitudes de mesure sont consultables au laboratoire. Pour déclarer, ou non, la conformité à la spécification, il n'a pas été tenu explicitement compte de l'incertitude associée au résultat.

L'accréditation du COFRAC atteste de la compétence des laboratoires pour les seuls essais couverts par l'accréditation, identifiés par le symbole #.

La limite de détection garantie de la méthode pour la détection et la récupération d'une fibre d'amiante dans le matériau est garantie à 0.1 % en masse .
Si Amiante non détecté, la couche peut renfermer une teneur inférieure à la limite de détection garantie de fibre d'amiante .

Les paramètres sous-traités sont identifiés par (*).

Gilles POTIN
Coordinateur de Laboratoire



7.3 - Annexe - Evaluation de l'état de conservation des matériaux et produits contenant de l'amiante

Grilles d'évaluation de l'état de conservation des matériaux ou produit de la liste A

Aucune évaluation n'a été réalisée

Critères d'évaluation de l'état de conservation des matériaux ou produit de la liste A

1. Classification des différents degrés d'exposition du produit aux circulations d'air

Fort	Moyen	Faible
1° Il n'existe pas de système spécifique de ventilation, la pièce ou la zone homogène évaluée est ventilée par ouverture des fenêtres. ou 2° Le faux plafond se trouve dans un local qui présente une (ou plusieurs) façade(s) ouverte(s) sur l'extérieur susceptible(s) de créer des situations à forts courants d'air, ou 3° Il existe un système de ventilation par insufflation d'air dans le local et l'orientation du jet d'air est telle que celui-ci affecte directement le faux plafond contenant de l'amiante.	1° Il existe un système de ventilation par insufflation d'air dans le local et l'orientation du jet est telle que celui-ci n'affecte pas directement le faux plafond contenant de l'amiante, ou 2° Il existe un système de ventilation avec reprise(s) d'air au niveau du faux plafond (système de ventilation à double flux).	1° Il n'existe ni ouvrant ni système de ventilation spécifique dans la pièce ou la zone évaluée, ou 2° Il existe dans la pièce ou la zone évaluée, un système de ventilation par extraction dont la reprise d'air est éloignée du faux plafond contenant de l'amiante.

2. Classification des différents degrés d'exposition du produit aux chocs et vibrations

Fort	Moyen	Faible
L'exposition du produit aux chocs et vibrations sera considérée comme forte dans les situations où l'activité dans le local ou à l'extérieur engendre des vibrations, ou rend possible les chocs directs avec le faux plafond contenant de l'amiante (ex : hall industriel, gymnase, discothèque...).	L'exposition du produit aux chocs et vibrations sera considérée comme moyenne dans les situations où le faux plafond contenant de l'amiante n'est pas exposé aux dommages mécaniques mais se trouve dans un lieu très fréquenté (ex : supermarché, piscine, théâtre,...).	L'exposition du produit aux chocs et vibrations sera considérée comme faible dans les situations où le faux plafond contenant de l'amiante n'est pas exposé aux dommages mécaniques, n'est pas susceptible d'être dégradé par les occupants ou se trouve dans un local utilisé à des activités tertiaires passives.

Grilles d'évaluation de l'état de conservation des matériaux ou produit de la liste B

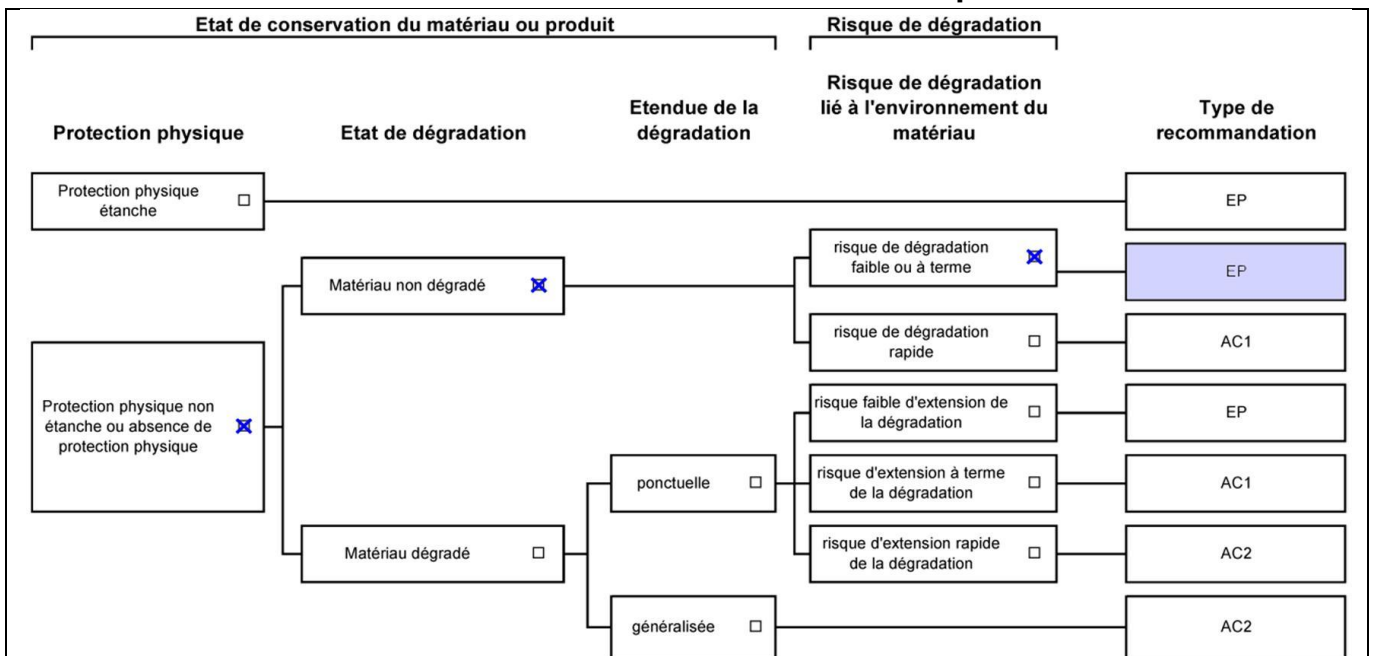

Dossier n° 19/0233

Date de l'évaluation : 22/05/2019

Bâtiment / local ou zone homogène : SAM

Identifiant Matériau : M002

Matériau : Conduit horizontal amiante ciment - Ventilation

Résultat EP : Il est recommandé de réaliser une évaluation périodique.

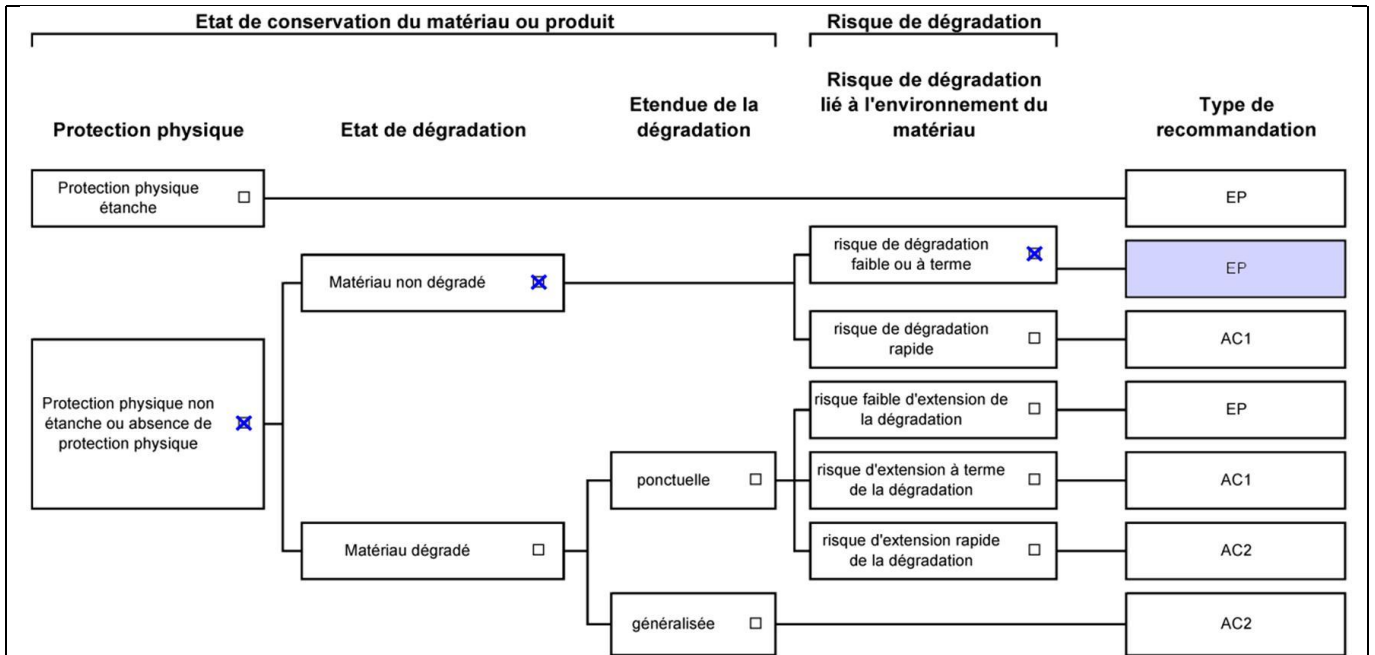

Dossier n° 19/0233

Date de l'évaluation : 22/05/2019

Bâtiment / local ou zone homogène : Grange (idem écurie)

Identifiant Matériau : M003

Matériau : Conduit vertical amiante ciment - Jusque sur toiture

Résultat EP : Il est recommandé de réaliser une évaluation périodique.

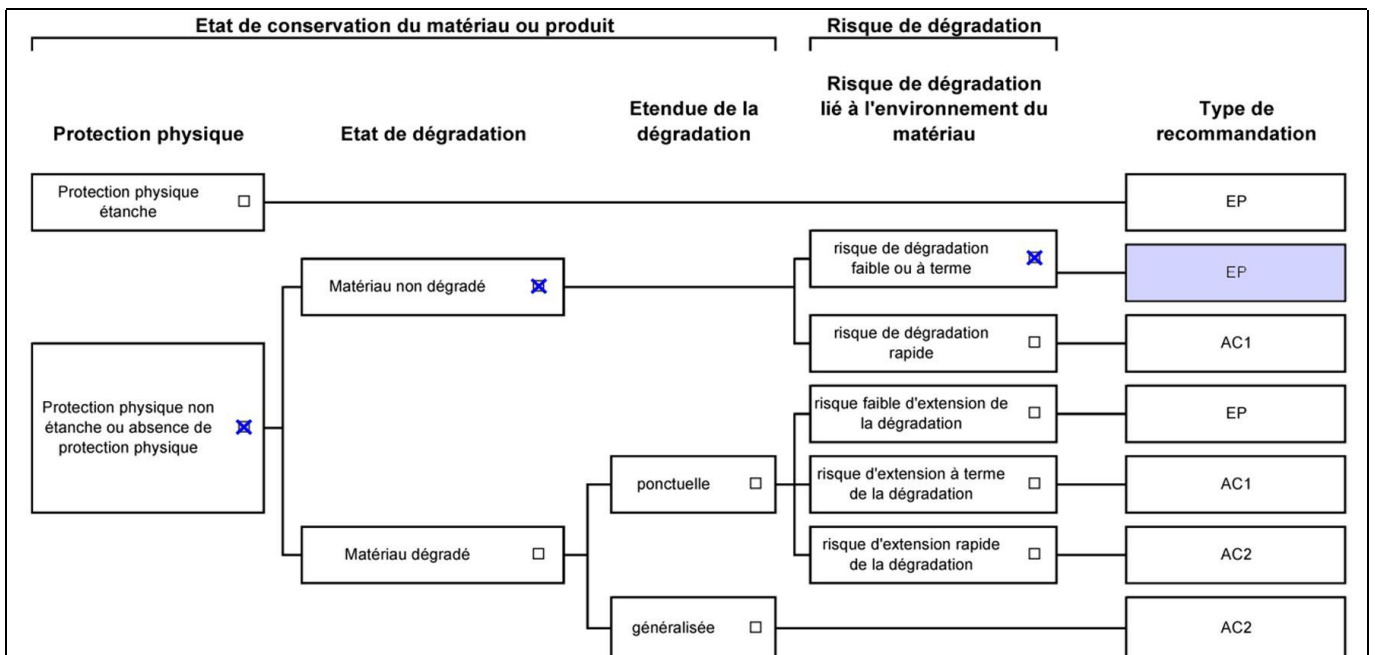

Dossier n° 19/0233

Date de l'évaluation : 22/05/2019

Bâtiment / local ou zone homogène : Façades

Identifiant Matériau : M004

Matériau : 2 Conduits verticaux amiante ciment

Résultat EP : Il est recommandé de réaliser une évaluation périodique.

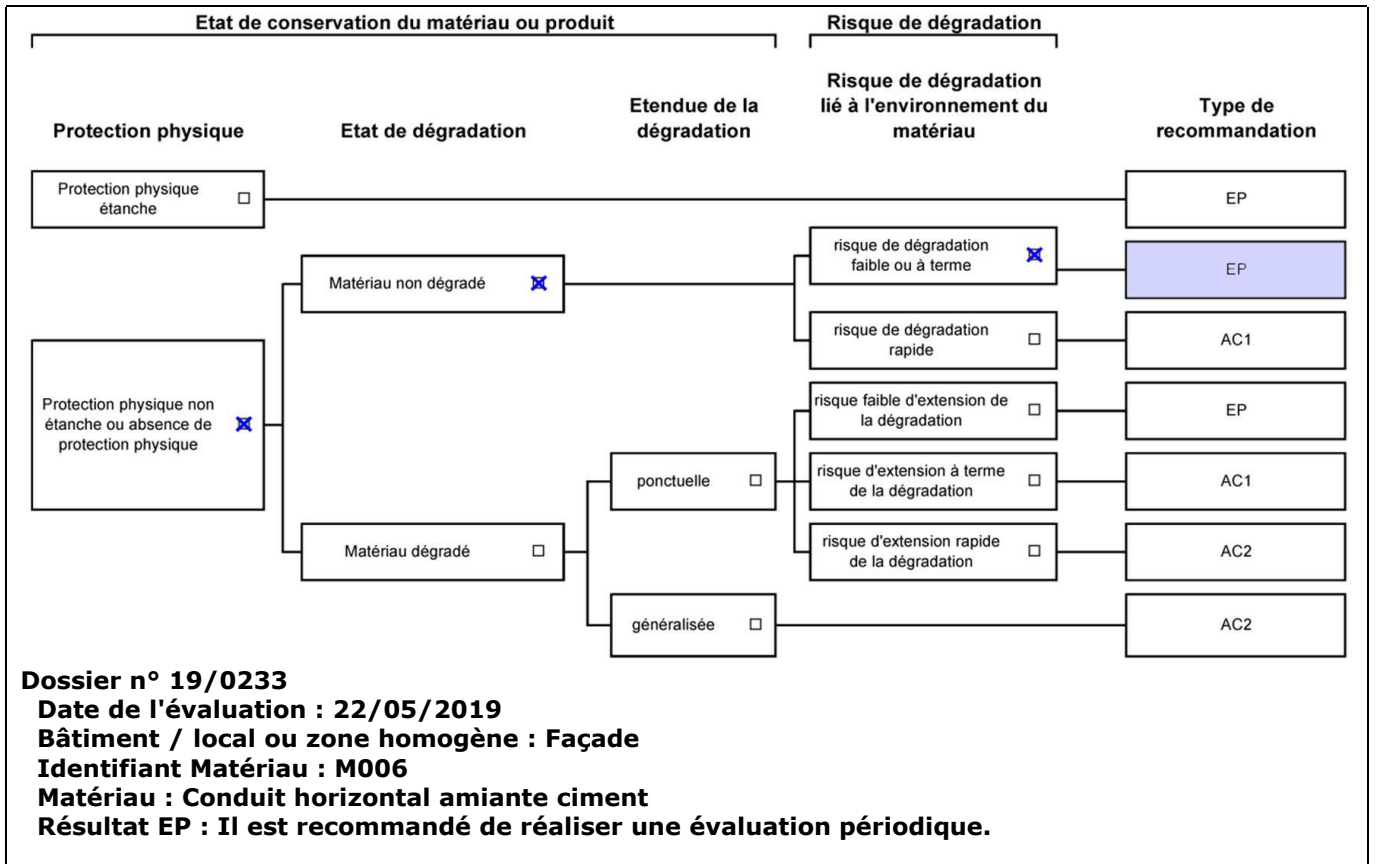
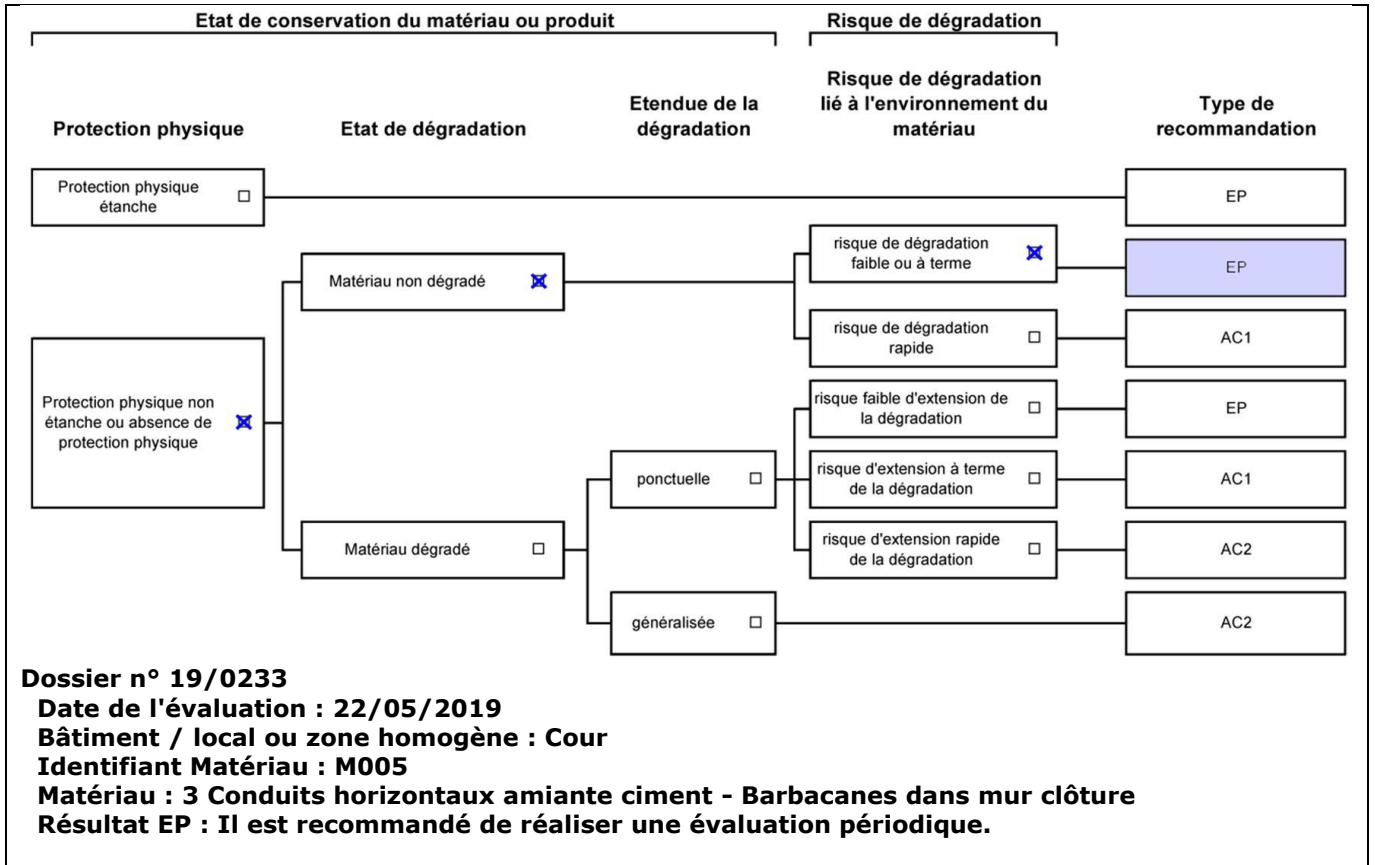

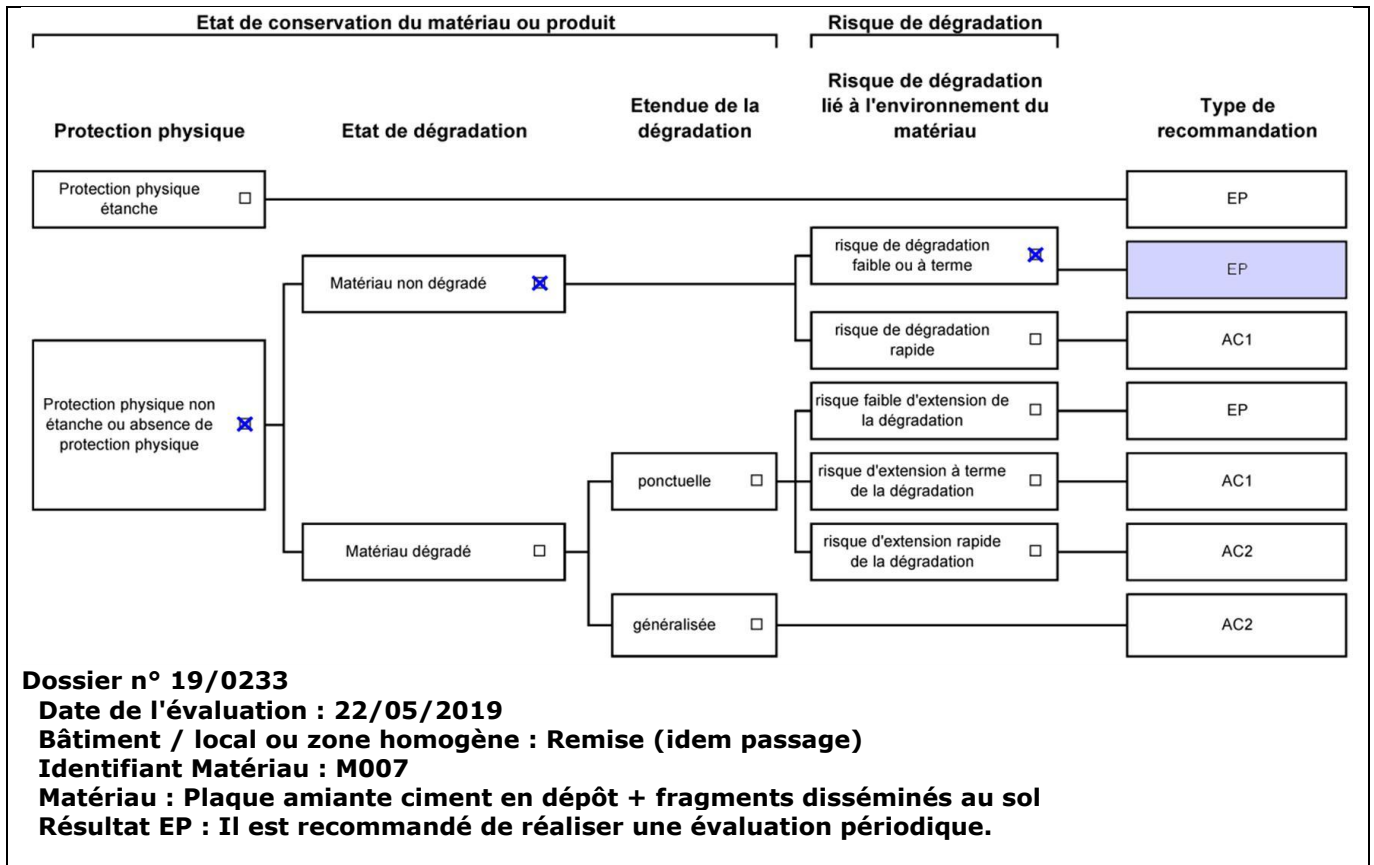

Critères d'évaluation de l'état de conservation des matériaux ou produit de la liste B

1. Classification des niveaux de risque de dégradation ou d'extension de la dégradation du matériau.

Risque faible de dégradation ou d'extension de dégradation	Risque de dégradation ou d'extension à terme de la dégradation	Risque de dégradation ou d'extension rapide de la dégradation
L'environnement du matériau contenant de l'amiante ne présente pas ou très peu de risque pouvant entraîner à terme, une dégradation ou une extension de la dégradation du matériau.	L'environnement du matériau contenant de l'amiante présente un risque pouvant entraîner à terme, une dégradation ou une extension de la dégradation du matériau.	L'environnement du matériau contenant de l'amiante présente un risque important pouvant entraîner rapidement, une dégradation ou une extension de la dégradation du matériau.

Légende : EP = évaluation périodique ; AC1 = action corrective de premier niveau ; AC2 = action corrective de second niveau.

L'évaluation du risque de dégradation lié à l'environnement du matériau ou produit prend en compte :

- Les agressions physiques intrinsèques au local (ventilation, humidité, etc...) selon que les risque est probable ou avéré ;
- La sollicitation des matériaux ou produits liée à l'activité des locaux, selon qu'elle est exceptionnelle/faible ou quotidienne/forte.

Elle ne prend pas en compte certains facteurs fluctuants d'aggravation de la dégradation des produits et matériaux, comme la fréquence d'occupation du local, la présence d'animaux nuisibles, l'usage réel des locaux, un défaut d'entretien des équipements, etc...

7.4 - Annexe - Conséquences réglementaires et recommandations

Conséquences réglementaires suivant l'état de conservation des matériaux ou produit de la liste A

Article R1334-27 : En fonction du résultat du diagnostic obtenu à partir de la grille d'évaluation de l'arrêté du 12 décembre 2012, le propriétaire met en œuvre les préconisations mentionnées à l'article R1334-20 selon les modalités suivantes :

Score 1 - L'évaluation périodique de l'état de conservation de ces matériaux et produits de la liste A contenant de l'amiante est effectué dans un délai maximal de trois ans à compter de la date de remise au propriétaire du rapport de repérage ou des résultats de la dernière évaluation de l'état de conservation, ou à l'occasion de toute modification substantielle de l'ouvrage et de son usage. La personne ayant réalisé cette évaluation en remet les résultats au propriétaire contre accusé de réception.

Score 2 - La mesure d'empoussièrement dans l'air est effectuée dans les conditions définies à l'article R1334-25, dans un délai de trois mois à compter de la date de remise au propriétaire du rapport de repérage ou des résultats de la dernière évaluation de l'état de conservation. L'organisme qui réalise les prélèvements d'air remet les résultats des mesures d'empoussièrement au propriétaire contre accusé de réception.

Score 3 - Les travaux de confinement ou de retrait de l'amiante sont mis en œuvre selon les modalités prévues à l'article R. 1334-29.

Article R1334-28 : Si le niveau d'empoussièrement mesuré dans l'air en application de l'article R1334-27 est inférieur ou égal à la valeur de cinq fibres par litre, le propriétaire fait procéder à l'évaluation périodique de l'état de conservation des matériaux et produits de la liste A contenant de l'amiante prévue à l'article R1334-20, dans un délai maximal de trois ans à compter de la date de remise des résultats des mesures d'empoussièrement ou à l'occasion de toute modification substantielle de l'ouvrage ou de son usage.

Si le niveau d'empoussièrement mesuré dans l'air en application de l'article R1334-27 est supérieur à cinq fibres par litre, le propriétaire fait procéder à des travaux de confinement ou de retrait de l'amiante, selon les modalités prévues à l'article R1334-29.

Article R1334-29 : Les travaux précités doivent être achevés dans un délai de trente-six mois à compter de la date à laquelle sont remis au propriétaire le rapport de repérage ou les résultats des mesures d'empoussièrement ou de la dernière évaluation de l'état de conservation.

Pendant la période précédant les travaux, des mesures conservatoires appropriées doivent être mises en œuvre afin de réduire l'exposition des occupants et de la maintenir au niveau le plus bas possible, et dans tous les cas à un niveau d'empoussièrement inférieur à cinq fibres par litre. Les mesures conservatoires ne doivent conduire à aucune sollicitation des matériaux et produits concernés par les travaux.

Le propriétaire informe le préfet du département du lieu d'implantation de l'immeuble concerné, dans un délai de deux mois à compter de la date à laquelle sont remis le rapport de repérage ou les résultats des mesures d'empoussièrement ou de la dernière évaluation de l'état de conservation, des mesures conservatoires mises en œuvre, et, dans un délai de douze mois, des travaux à réaliser et de l'échéancier proposé.

Article R.1334-29-3 :

I) A l'issue des travaux de retrait ou de confinement de matériaux et produits de la liste A mentionnés à l'article R.1334-29, le propriétaire fait procéder par une personne mentionnée au premier alinéa de l'article R.1334-23, avant toute restitution des locaux traités, à un examen visuel de l'état des surfaces traitées. Il fait également procéder, dans les conditions définies à l'article R.1334-25, à une mesure du niveau d'empoussièrement dans l'air après démantèlement du dispositif de confinement. Ce niveau doit être inférieur ou égal à cinq fibres par litre.

II) Si les travaux ne conduisent pas au retrait total des matériaux et produits de la liste A contenant de l'amiante, il est procédé à une évaluation périodique de l'état de conservation de ces matériaux et produits résiduels dans les conditions prévues par l'arrêté mentionné à l'article R.1334-20, dans un délai maximal de trois ans à compter de la date à laquelle sont remis les résultats du contrôle ou à l'occasion de toute modification substantielle de l'ouvrage ou de son usage.

III) Lorsque des travaux de retrait ou de confinement de matériaux et produits de la liste B contenant de l'amiante sont effectués à l'intérieur de bâtiment occupés ou fréquentés, le propriétaire fait procéder, avant toute restitution des locaux traités, à l'examen visuel et à la mesure d'empoussièrement dans l'air mentionnée au premier alinéa du présent article.

Détail des préconisations suivant l'état de conservation des matériaux ou produit de la liste B

1. **Réalisation d'une « évaluation périodique »**, lorsque le type de matériau ou produit concerné contenant de l'amiante, la nature et l'étendue des dégradations qu'il présente et l'évaluation du risque de dégradation ne conduisent pas à conclure à la nécessité d'une action de protection immédiate sur le matériau ou produit, consistant à :
 - a) Contrôler périodiquement que l'état de dégradation des matériaux et produits concernés ne s'aggrave pas et, le cas échéant, que leur protection demeure en bon état de conservation ;
 - b) Rechercher, le cas échéant, les causes de dégradation et prendre les mesures appropriées pour les supprimer.
2. **Réalisation d'une « action corrective de premier niveau »**, lorsque le type de matériau ou produit concerné contenant de l'amiante, la nature et l'étendue des dégradations et l'évaluation du risque de dégradation conduisent à conclure à la nécessité d'une action de remise en état limitée au remplacement, au recouvrement ou à la protection des seuls éléments dégradés, consistant à :
 - a) Rechercher les causes de la dégradation et définir les mesures correctives appropriées pour les supprimer ; b) Procéder à la mise en œuvre de ces mesures correctives afin d'éviter toute nouvelle dégradation et, dans l'attente, prendre les mesures de protection appropriées afin de limiter le risque de dispersion des fibres d'amiante ;
 - c) Veiller à ce que les modifications apportées ne soient pas de nature à aggraver l'état des autres matériaux et produits contenant de l'amiante restant accessibles dans la même zone ;
 - d) Contrôler périodiquement que les autres matériaux et produits restant accessibles ainsi que, le cas échéant, leur protection demeurent en bon état de conservation.Il est appelé l'obligation de faire appel à une entreprise certifiée pour le retrait ou le confinement.
3. **Réalisation d'une « action corrective de second niveau »**, qui concerne l'ensemble d'une zone, de telle sorte que le matériau ou produit ne soit plus soumis à aucune agression ni dégradation, consistant à :
 - a) Prendre, tant que les mesures mentionnées au c) (paragraphe suivant) n'ont pas été mises en place, les mesures conservatoires appropriées pour limiter le risque de dégradation et la dispersion des fibres d'amiante. Cela peut consister à adapter, voire condamner l'usage des locaux concernés afin d'éviter toute exposition et toute dégradation du matériau ou produit contenant de l'amiante. Durant les mesures conservatoires, et afin de vérifier que celles-ci sont adaptées, une mesure d'empoussièrement est réalisée, conformément aux dispositions du code de la santé publique ;
 - b) Procéder à une analyse de risque complémentaire, afin de définir les mesures de protection ou de retrait les plus adaptées, prenant en compte l'intégralité des matériaux et produits contenant de l'amiante dans la zone concernée ;
 - c) Mettre en œuvre les mesures de protection ou de retrait définies par l'analyse de risque ;
 - d) Contrôler périodiquement que les autres matériaux et produits restant accessibles, ainsi que leur protection, demeurent en bon état de conservation.En fonction des situations particulières rencontrées lors de l'évaluation de l'état de conservation, des compléments et précisions à ces recommandations sont susceptibles d'être apportées.

7.5 - Annexe - Autres documents

Aucun autre document n'a été fourni ou n'est disponible

Constat de risque d'exposition au plomb CREP

Numéro de dossier : 19/0233
 Norme méthodologique employée : AFNOR NF X46-030
 Arrêté d'application : Arrêté du 19 août 2011
 Date du repérage : 22/05/2019

Adresse du bien immobilier
Localisation du ou des bâtiments : Département :... Rhône Adresse : Le Chatel Commune : 69170 VALSONNE

Donneur d'ordre / Propriétaire :
Donneur d'ordre : SELARL JURIKALIS 194, Rue Charles Germain CS 30030 69651 VILLEFRANCHE/SAÔNE CEDEX
Propriétaire : Non communiqué

Le CREP suivant concerne :			
X	Les parties privatives	X	Avant la vente
X	Les parties occupées		Avant la mise en location
	Les parties communes d'un immeuble		Avant travaux <i>N.B. : Les travaux visés sont définis dans l'arrêté du 19 août 2011 relatif aux travaux en parties communes nécessitant l'établissement d'un CREP</i>
L'occupant est :		Les propriétaires	
Présence et nombre d'enfants mineurs, dont des enfants de moins de 6 ans		NC	Nombre total : Nombre d'enfants de moins de 6 ans :

Société réalisant le constat	
Nom et prénom de l'auteur du constat	NUGUET Robert
N° de certificat de certification	8053718 le 12/12/2017
Nom de l'organisme de qualification accrédité par le COFRAC	BUREAU VERITAS CERTIFICATION France
Organisme d'assurance professionnelle	RCP ALLIANZ IARD
N° de contrat d'assurance	49 022 209
Date de validité :	31/12/2019

Appareil utilisé	
Nom du fabricant de l'appareil	NITON
Modèle de l'appareil / N° de série de l'appareil	XLp série S / 16258
Nature du radionucléide	109 Cd
Date du dernier chargement de la source	08/01/2018
Activité à cette date et durée de vie de la source	370 MBq - 36 Mois

Conclusion des mesures de concentration en plomb						
	Total	Non mesurées	Classe 0	Classe 1	Classe 2	Classe 3
Nombre d'unités de diagnostic	236	39	115	23	57	2
%	100	16,5 %	48,6 %	9,7 %	24,2 %	0,8 %

Ce Constat de Risque d'Exposition au Plomb a été rédigé par NUGUET Robert le 22/05/2019 conformément à la norme NF X46-030 «Diagnostic plomb — Protocole de réalisation du constat de risque d'exposition au plomb» et en application de l'arrêté du 19 août 2011 relatif au constat de risque d'exposition au plomb.	
---	---

Dans le cadre de la mission, il a été repéré des unités de diagnostics de classe 3. Par conséquent, en application de l'article L.1334-9 du code de la santé publique, le propriétaire du bien, objet de ce constat, doit effectuer les travaux appropriés pour supprimer l'exposition au plomb, tout en garantissant la sécurité des occupants. Il doit également transmettre une copie complète du constat, annexes comprises, aux occupants de l'immeuble ou de la partie d'immeuble concernée et à toute personne amenée à effectuer des travaux dans cet immeuble ou la partie d'immeuble concernée. Le propriétaire doit également veiller à l'entretien des revêtements recouvrant les unités de diagnostics de classe 1 et 2, afin d'éviter leur dégradation future.

Sommaire

1. Rappel de la commande et des références réglementaires	3
2. Renseignements complémentaires concernant la mission	3
2.1 <i>L'appareil à fluorescence X</i>	3
2.2 <i>Le laboratoire d'analyse éventuel</i>	4
2.3 <i>Le bien objet de la mission</i>	4
3. Méthodologie employée	4
3.1 <i>Valeur de référence utilisée pour la mesure du plomb par fluorescence X</i>	5
3.2 <i>Stratégie de mesurage</i>	5
3.3 <i>Recours à l'analyse chimique du plomb par un laboratoire</i>	5
4. Présentation des résultats	5
5. Résultats des mesures	6
6. Conclusion	18
6.1 <i>Classement des unités de diagnostic</i>	18
6.2 <i>Recommandations au propriétaire</i>	18
6.3 <i>Commentaires</i>	18
6.4 <i>Situations de risque de saturnisme infantile et de dégradation du bâti</i>	18
6.5 <i>Transmission du constat à l'agence régionale de santé</i>	19
7. Obligations d'informations pour les propriétaires	20
8. Information sur les principales réglementations et recommandations en matière d'exposition au plomb	20
8.1 <i>Textes de référence</i>	20
8.2 <i>Ressources documentaires</i>	21
9. Annexes	21
9.1 <i>Notice d'Information</i>	21
9.2 <i>Illustrations</i>	22
9.3 <i>Analyses chimiques du laboratoire</i>	22

Nombre de pages de rapport : 22**Liste des documents annexes :**

- Notice d'information (2 pages)
- Croquis
- Rapport d'analyses chimiques en laboratoire, le cas échéant.

Nombre de pages d'annexes : 2

1. Rappel de la commande et des références réglementaires

Rappel du cadre réglementaire et des objectifs du CREP

Le constat de risque d'exposition au plomb (CREP), défini par les articles L.1334-5 à 10 code de la santé publique et R 1334-10 à 12, consiste à mesurer la concentration en plomb des revêtements du bien immobilier, afin d'identifier ceux contenant du plomb, qu'ils soient dégradés ou non, à décrire leur état de conservation et à repérer, le cas échéant, les situations de risque de saturnisme infantile ou de dégradation du bâti.

Les résultats du CREP doivent permettre de connaître non seulement le risque immédiat lié à la présence de revêtements dégradés contenant du plomb (qui génèrent spontanément des poussières ou des écailles pouvant être ingérées par un enfant), mais aussi le risque potentiel lié à la présence de revêtements en bon état contenant du plomb (encore non accessible).

Quand le CREP est réalisé en application des Articles L.1334-6 et L.1334-7, il porte uniquement sur les revêtements privatifs d'un logement, y compris les revêtements extérieurs au logement (volet, portail, grille, ...)

Quand le CREP est réalisé en application de l'Article L.1334-8, seuls les revêtements des parties communes sont concernés (sans omettre, par exemple, la partie extérieure de la porte palière).

La recherche de canalisations en plomb ne fait pas partie du champ d'application du CREP.

Si le bien immobilier concerné est affecté en partie à des usages autres que l'habitation, le CREP ne porte que sur les parties affectées à l'habitation. Dans les locaux annexes de l'habitation, le CREP porte sur ceux qui sont destinés à un usage courant, tels que la buanderie.

Réalisation d'un constat de risque d'exposition au plomb (CREP) :

dans les parties privatives du bien décrit ci-après en prévision de sa vente (en application de l'Article L.1334-6 du code de la santé publique) ou de sa mise en location (en application de l'Article L.1334-7 du code de la santé publique)

2. Renseignements complémentaires concernant la mission

2.1 L'appareil à fluorescence X

Nom du fabricant de l'appareil	NITON	
Modèle de l'appareil	XLp série S	
N° de série de l'appareil	16258	
Nature du radionucléide	109 Cd	
Date du dernier chargement de la source	08/01/2018	Activité à cette date et durée de vie : 370 MBq - 36 Mois
Autorisation ASN (DGSNR)	N° T690648	Date d'autorisation 22/02/2018
	Date de fin de validité de l'autorisation 21/02/2021	
Nom du titulaire de l'autorisation ASN (DGSNR)	HITTE Pascal	
Nom de la Personne Compétente en Radioprotection (PCR)	Pascal HITTE	

Étalon : Thermo Scientific; 2573 ; 1,04 mg/cm² +/- 0,06 mg/cm²

Vérification de la justesse de l'appareil	n° de mesure	Date de la vérification	Concentration (mg/cm ²)
Etalonnage entrée	1	22/05/2019	1.04 (+/- 0,06)
Etalonnage sortie	319	22/05/2019	1.04 (+/- 0,06)

La vérification de la justesse de l'appareil consiste à réaliser une mesure de la concentration en plomb sur un étalon à une valeur proche du seuil.

En début et en fin de chaque constat et à chaque nouvelle mise sous tension de l'appareil une nouvelle vérification de la justesse de l'appareil est réalisée.

2.2 Le laboratoire d'analyse éventuel

Nom du laboratoire d'analyse	Il n'a pas été fait appel à un laboratoire d'analyse
Nom du contact	-
Coordonnées	-
Référence du rapport d'essai	-
Date d'envoi des prélèvements	-
Date de réception des résultats	-

2.3 Le bien objet de la mission

Adresse du bien immobilier	Le Chatel 69170 VALSONNE
Description de l'ensemble immobilier	Habitation (maison individuelle) Maison d'habitation
Année de construction	< 1949
Nom et coordonnées du propriétaire ou du syndicat de copropriété (dans le cas du CREP sur parties communes)	Non communiqué
L'occupant est :	Les propriétaires
Date(s) de la visite faisant l'objet du CREP	22/05/2019
Croquis du bien immobilier objet de la mission	Voir partie « 5 Résultats des mesures »

Liste des locaux visités

**Cave 1,
Cave 2,
Terrasse 3,
SAM,
Dégt 1,
Bureau,
Cellier,
Cuisine,
Salon,
Véranda,
Esc. 1,
Dégt 2,
Chambre 1,
Dégt 3,
Pièce 1,
Chambre 2**

**Pièce 2,
SDE/WC 1,
Remise,
Dégt 4,
Dégt 5,
Pièce 5,
Chambre 3,
Chambre 4,
Chambre 5,
Grenier,
Cave 5,
Atelier 1,
Bûcher,
Cour,
Accès jardin**

Liste des locaux non visités ou non mesurés (avec justification)

Néant

3. Méthodologie employée

La recherche et la mesure du plomb présent dans les peintures ou les revêtements ont été réalisées selon l'arrêté du 19 août 2011 et la norme NF X 46-030 «*Diagnostic Plomb — Protocole de réalisation du Constat de Risque d'Exposition au Plomb*». Les mesures de la concentration surfacique en plomb sont réalisées à l'aide d'un appareil portable à fluorescence X capable d'analyser au moins la raie K du spectre de fluorescence émis en réponse par le plomb, et sont exprimées en mg/cm².

Les éléments de construction de facture récente ou clairement identifiables comme postérieurs au 1er janvier 1949 ne sont pas mesurés, à l'exception des huisseries ou autres éléments métalliques tels que volets, grilles,... (*ceci afin d'identifier la présence éventuelle de minium de plomb*). Bien que pouvant être relativement épais, les enduits sont aussi à considérer comme des revêtements susceptibles de contenir du plomb. D'autres revêtements ne sont pas susceptibles de contenir du plomb : toile de verre, moquette,

tissus, crépi, papier peint, ainsi que les peintures et enduits manifestement récents, mais ils peuvent masquer un autre revêtement contenant du plomb et sont donc à analyser.

Les revêtements de type carrelage contiennent souvent du plomb, mais ils ne sont pas visés par le présent arrêté car ce plomb n'est pas accessible.

3.1 Valeur de référence utilisée pour la mesure du plomb par fluorescence X

Les mesures par fluorescence X effectuées sur des revêtements sont interprétées en fonction de la valeur de référence fixée par l'arrêté du 19 août 2011 relatif au constat de risque d'exposition au plomb (article 5) : 1 mg/cm².

3.2 Stratégie de mesurage

Sur chaque unité de diagnostic recouverte d'un revêtement, l'auteur du constat effectue :

- 1 seule mesure si celle-ci montre la présence de plomb à une concentration supérieure ou égale au seuil de 1 milligramme par centimètre carré (1 mg/cm²) ;
- 2 mesures si la première ne montre pas la présence de plomb à une concentration supérieure ou égale au seuil de 1 milligramme par centimètre carré (1 mg/cm²) ;
- 3 mesures si les deux premières ne montrent pas la présence de plomb à une concentration supérieure ou égale au seuil de 1 milligramme par centimètre carré (1 mg/cm²), mais que des unités de diagnostic du même type ont été mesurées avec une concentration en plomb supérieure ou égale à ce seuil dans un même local.

Dans le cas où plusieurs mesures sont effectuées sur une unité de diagnostic, elles sont réalisées à des endroits différents pour minimiser le risque de faux négatifs.

3.3 Recours à l'analyse chimique du plomb par un laboratoire

L'auteur du constat tel que défini à l'Article 4 de l'Arrêté du 19 août 2011 peut recourir à des prélèvements de revêtements qui sont analysés en laboratoire pour la recherche du plomb acido-soluble selon la norme NF X 46-031 «*Diagnostic plomb – Analyse chimique des peintures pour la recherche de la fraction acido-soluble du plomb*», dans le cas suivant :

- lorsque l'auteur du constat repère des revêtements dégradés et qu'il estime ne pas pouvoir conclure quant à la présence de plomb dans ces revêtements.

Le prélèvement est réalisé conformément aux préconisations de la norme NF X 46-030 «*Diagnostic Plomb – Protocole de réalisation du Constat de Risque d'Exposition au Plomb*» précitée sur une surface suffisante pour que le laboratoire dispose d'un échantillon permettant l'analyse dans de bonnes conditions (prélèvement de 0,5 g à 1 g).

L'ensemble des couches de peintures est prélevé en veillant à inclure la couche la plus profonde. L'auteur du constat évite le prélèvement du substrat ou tous corps étrangers qui risquent d'avoir pour effet de diluer la concentration en plomb de l'échantillon. Le prélèvement est réalisé avec les précautions nécessaires pour éviter la dissémination de poussières.

Quel que soit le résultat de l'analyse par fluorescence X, une mesure sera déclarée négative si la fraction acido-soluble mesurée en laboratoire est strictement inférieure à 1,5 mg/g

4. Présentation des résultats

Afin de faciliter la localisation des mesures, l'auteur du constat divise chaque local en plusieurs zones, auxquelles il attribue une lettre (A, B, C ...) selon la convention décrite ci-dessous.

La convention d'écriture sur le croquis et dans le tableau des mesures est la suivante :

- la zone de l'accès au local est nommée «A» et est reportée sur le croquis. Les autres zones sont nommées «B», «C», «D», ... dans le sens des aiguilles d'une montre ;
- la zone «plafond» est indiquée en clair.

Les unités de diagnostic (UD) (par exemple : un mur d'un local, la plinthe du même mur, l'ouvrant d'un portant ou le dormant d'une fenêtre, ...) faisant l'objet d'une mesure sont classées dans le tableau des mesures selon le tableau suivant en fonction de la concentration en plomb et de la nature de la dégradation.

NOTE Une unité de diagnostic (UD) est un ou plusieurs éléments de construction ayant même substrat et même historique en matière de construction et de revêtement.

Concentration en plomb	Nature des dégradations	Classement
< seuils		0
≥ seuils	Non dégradé ou non visible	1
	Etat d'usage	2
	Dégradé	3

5. Résultats des mesures

	Total UD	Non mesurées	Classe 0	Classe 1	Classe 2	Classe 3
Cave 1	1	-	1 (100 %)	-	-	-
Cave 2	1	-	1 (100 %)	-	-	-
Cour	1	-	-	1 (100 %)	-	-
Bûcher	1	-	1 (100 %)	-	-	-
Accès jardin	1	-	1 (100 %)	-	-	-
Atelier 1	1	-	1 (100 %)	-	-	-
Cave 5	1	-	1 (100 %)	-	-	-
Terrasse 3	1	-	-	1 (100 %)	-	-
SAM	15	2 (13,3 %)	6 (39,9 %)	-	5 (33,3 %)	2 (13,3 %)
Bureau	8	4 (50 %)	3 (37,5 %)	-	1 (12,5 %)	-
Cellier	7	7 (100 %)	-	-	-	-
Dégt 1	7	7 (100 %)	-	-	-	-
Salon	16	2 (13 %)	5 (31 %)	8 (50 %)	1 (6 %)	-
Cuisine	10	2 (20 %)	6 (60 %)	2 (20 %)	-	-
Véranda	8	3 (37,5 %)	3 (37,5 %)	2 (25 %)	-	-
Esc. 1	3	-	3 (100 %)	-	-	-
Dégt 2	14	1 (7 %)	13 (93 %)	-	-	-
Chambre 1	8	1 (12,5 %)	6 (75 %)	1 (12,5 %)	-	-
Dégt 3	9	-	5 (56 %)	4 (44 %)	-	-
Pièce 1	17	2 (12 %)	6 (35 %)	4 (24 %)	5 (29 %)	-
Chambre 2	12	1 (8 %)	5 (42 %)	-	6 (50 %)	-
Pièce 2	18	1 (5,6 %)	5 (27,9 %)	-	12 (66,7 %)	-
SDE/WC 1	10	6 (60 %)	4 (40 %)	-	-	-
Remise	1	-	-	-	1 (100 %)	-
Grenier	1	-	1 (100 %)	-	-	-
Dégt 4	11	-	5 (45 %)	-	6 (55 %)	-
Dégt 5	8	-	7 (87,5 %)	-	1 (12,5 %)	-
Pièce 5	10	-	6 (60 %)	-	4 (40 %)	-
Chambre 3	10	-	6 (60 %)	-	4 (40 %)	-
Chambre 4	11	-	6 (55 %)	-	5 (45 %)	-
Chambre 5	14	-	8 (57 %)	-	6 (43 %)	-
TOTAL	236	39 (16,5 %)	115 (48,6 %)	23 (9,7 %)	57 (24,2 %)	2 (0,8 %)

Cave 1

Nombre d'unités de diagnostic : 1 - Nombre d'unités de diagnostic de classe 3 repéré : 0 soit 0 %

N°	Zone	Unité de diagnostic	Substrat	Revêtement apparent	Localisation mesure	Mesure (mg/cm²)	Etat* de conservation	Classement UD	Observation
2	A	Porte	Bois	Peinture		0,9		0	
3						0			

Cave 2

Nombre d'unités de diagnostic : 1 - Nombre d'unités de diagnostic de classe 3 repéré : 0 soit 0 %

N°	Zone	Unité de diagnostic	Substrat	Revêtement apparent	Localisation mesure	Mesure (mg/cm²)	Etat* de conservation	Classement UD	Observation
4	A	Porte	Bois	Peinture		0		0	
5						0			

Cour

Nombre d'unités de diagnostic : 1 - Nombre d'unités de diagnostic de classe 3 repéré : 0 soit 0 %

N°	Zone	Unité de diagnostic	Substrat	Revêtement apparent	Localisation mesure	Mesure (mg/cm²)	Etat* de conservation	Classement UD	Observation
6	A	Portillon	Metal	Peinture		3,7	Non Dégradé	1	

Bûcher

Nombre d'unités de diagnostic : 1 - Nombre d'unités de diagnostic de classe 3 repéré : 0 soit 0 %

N°	Zone	Unité de diagnostic	Substrat	Revêtement apparent	Localisation mesure	Mesure (mg/cm²)	Etat* de conservation	Classement UD	Observation
7	A	Porte	Bois	Peinture		0,7		0	
8						0			

Accès jardin

Nombre d'unités de diagnostic : 1 - Nombre d'unités de diagnostic de classe 3 repéré : 0 soit 0 %

N°	Zone	Unité de diagnostic	Substrat	Revêtement apparent	Localisation mesure	Mesure (mg/cm²)	Etat* de conservation	Classement UD	Observation
9	A	Porte	Bois	Peinture		0,16		0	
10						0			

Atelier 1

Nombre d'unités de diagnostic : 1 - Nombre d'unités de diagnostic de classe 3 repéré : 0 soit 0 %

N°	Zone	Unité de diagnostic	Substrat	Revêtement apparent	Localisation mesure	Mesure (mg/cm²)	Etat* de conservation	Classement UD	Observation
11	A	Porte	Bois	Peinture		0,12		0	
12						0			

Cave 5

Nombre d'unités de diagnostic : 1 - Nombre d'unités de diagnostic de classe 3 repéré : 0 soit 0 %

N°	Zone	Unité de diagnostic	Substrat	Revêtement apparent	Localisation mesure	Mesure (mg/cm²)	Etat* de conservation	Classement UD	Observation
13	A	Porte	Bois	Peinture		0,07		0	
14						0			

Terrasse 3

Nombre d'unités de diagnostic : 1 - Nombre d'unités de diagnostic de classe 3 repéré : 0 soit 0 %

N°	Zone	Unité de diagnostic	Substrat	Revêtement apparent	Localisation mesure	Mesure (mg/cm²)	Etat* de conservation	Classement UD	Observation
15	A	Garde corps	Metal	Peinture		3,3	Non Dégradé	1	

SAM

Nombre d'unités de diagnostic : 15 - Nombre d'unités de diagnostic de classe 3 repéré : 2 soit 13,3 %

N°	Zone	Unité de diagnostic	Substrat	Revêtement apparent	Localisation mesure	Mesure (mg/cm²)	Etat* de conservation	Classement UD	Observation
-	A	Porte+bati	Bois	Neuf		-		NM	
16	A	Tableau ext.	Pierre	Peinture		4,8	Dégradé (Ecaillage)	3	
17	A	Tableau int.	Platre	Peinture		0,19		0	
18						0			
19	A	Moulure tableau	Bois	Peinture		13,2	Dégradé (Ecaillage)	3	
20	A	Mur	Platre	Peinture		0		0	
21						0			
22	B	Mur	Platre	Peinture		0		0	
23						0			
24	C	Mur	Platre	Peinture		0		0	
25						0			
26	D	Mur	Platre	Peinture		0		0	
27						0			
28		Plafond	Platre	Peinture		0		0	
29						0			
-	A	Fenetre+bati	Bois	Neuf		-		NM	
30		Plinthe	Bois	Peinture		2,9	Etat d'usage (Microfissures)	2	
31	A	Allege	Bois	Peinture		11,2	Etat d'usage (Microfissures)	2	
32	C	Porte+bati	Bois	Peinture		16,3	Etat d'usage (Microfissures)	2	
33	C	Placard	Bois	Décapé		6,7	Etat d'usage (Microfissures)	2	
34	C	Porte+bati	Bois	Peinture		20,8	Etat d'usage (Microfissures)	2	

Bureau

Nombre d'unités de diagnostic : 8 - Nombre d'unités de diagnostic de classe 3 repéré : 0 soit 0 %

N°	Zone	Unité de diagnostic	Substrat	Revêtement apparent	Localisation mesure	Mesure (mg/cm²)	Etat* de conservation	Classement UD	Observation
-	A	Mur	Pierre	Brut		-		NM	
35	B	Mur	Platre	Peinture		0		0	
36						0			
37	C	Mur	Platre	Peinture		0		0	
38						0			

39	D	Mur	Platre	Peinture		0		0	
40	-	Plafond	Bois	Brut		0			
-	B	Porte+bati	Bois	Neuf		-		NM	
-	C	Fenetre+bati	Bois	Neuf		-		NM	
41	D	Porte+bati	Bois	Peinture		4,9	Etat d'usage (Microfissures)	2	

Cellier

Nombre d'unités de diagnostic : 7 - Nombre d'unités de diagnostic de classe 3 repéré : 0 soit 0 %

N°	Zone	Unité de diagnostic	Substrat	Revêtement apparent	Localisation mesure	Mesure (mg/cm²)	Etat* de conservation	Classement UD	Observation
-	A	Mur	Pierre	Brut		-		NM	
-	B	Mur	Pierre	Brut		-		NM	
-	C	Mur	Pierre	Brut		-		NM	
-	D	Mur	Pierre	Brut		-		NM	
-	-	Plafond	Pierre	Brut		-		NM	
-	B	Porte+bati	Bois	Brut		-		NM	
-	D	Fenetre+bati	Bois	Brut		-		NM	

Dégt 1

Nombre d'unités de diagnostic : 7 - Nombre d'unités de diagnostic de classe 3 repéré : 0 soit 0 %

N°	Zone	Unité de diagnostic	Substrat	Revêtement apparent	Localisation mesure	Mesure (mg/cm²)	Etat* de conservation	Classement UD	Observation
-	A	Porte	Bois	Brut		-		NM	
-	C	Porte	Bois	Brut		-		NM	
-	A	Mur	Enduit	Brut		-		NM	
-	B	Mur	Enduit	Brut		-		NM	
-	C	Mur	Enduit	Brut		-		NM	
-	D	Mur	Enduit	Brut		-		NM	
-	-	Plafond	Bois	Brut		-		NM	

Salon

Nombre d'unités de diagnostic : 16 - Nombre d'unités de diagnostic de classe 3 repéré : 0 soit 0 %

N°	Zone	Unité de diagnostic	Substrat	Revêtement apparent	Localisation mesure	Mesure (mg/cm²)	Etat* de conservation	Classement UD	Observation
42	A	Porte+bati	Bois	Peinture		19,9	Etat d'usage (Microfissures)	2	
43	A	Tableau	Bois	Peinture		13,7	Non Dégradé	1	
44	A	Moulure tableau	Bois	Peinture		19,9	Non Dégradé	1	
45	-	-	-	-		0,02			
46	A	Mur	Platre	Peinture		0		0	
47	-	-	-	-		0			
48	B	Mur	Platre	Peinture		0		0	
49	-	-	-	-		0,01			
50	C	Mur	Platre	Peinture		0		0	
51	-	-	-	-		0,01			
52	D	Mur	Platre	Peinture		0		0	
53	-	-	-	-		0			
54	-	Plafond	Platre	Peinture		0		0	
55	-	Stylobate	Bois	Peinture		10,7	Non Dégradé	1	
-	C	Fenetre+bati	Bois	Neuf		-		NM	
56	C	Volet ext.	Bois	Peinture		11,7	Non Dégradé	1	
57	C	Tableau int.	Bois	Peinture		18,4	Non Dégradé	1	
-	D	Porte+bati	Bois	Neuf		-		NM	
58	D	Tableau int.	Bois	Peinture		21,7	Non Dégradé	1	
59	D	Moulure tableau	Bois	Peinture		4,6	Non Dégradé	1	
60	D	Volet ext.	Bois	Peinture		14,8	Non Dégradé	1	

Cuisine

Nombre d'unités de diagnostic : 10 - Nombre d'unités de diagnostic de classe 3 repéré : 0 soit 0 %

N°	Zone	Unité de diagnostic	Substrat	Revêtement apparent	Localisation mesure	Mesure (mg/cm²)	Etat* de conservation	Classement UD	Observation
-	A	Mur	Pierre	Brut		-		NM	
61	-	-	-	-		0			
62	B	Mur	Enduit	Peinture		0		0	
63	-	-	-	-		0			
64	C	Mur	Enduit	Peinture		0		0	
65	-	-	-	-		0			
66	D	Mur	Enduit	Peinture		0		0	
67	B	Placard	Bois	Décapé		2	Non Dégradé	1	
68	B	Porte+bati	Bois	Peinture		0,4		0	
69	-	-	-	-		0			
-	D	Fenetre+bati	Bois	Neuf		-		NM	
70	D	Volet ext.	Bois	Peinture		15,3	Non Dégradé	1	
71	-	-	-	-		0,27			
72	C	Porte+bati	Bois	Peinture		0		0	
73	-	-	-	-		0,07			
74	C	Tableau	Enduit	Peinture		0		0	

Véranda

Nombre d'unités de diagnostic : 8 - Nombre d'unités de diagnostic de classe 3 repéré : 0 soit 0 %

N°	Zone	Unité de diagnostic	Substrat	Revêtement apparent	Localisation mesure	Mesure (mg/cm²)	Etat* de conservation	Classement UD	Observation
75	-	-	-	-		0,09			
76	A	Porte+bati	Bois	Peinture		0		0	
-	A	Mur	Enduit	Brut		-		NM	
-	C	Mur	Enduit	Brut		-		NM	
-	D	Mur	Enduit	Brut		-		NM	
77	-	-	-	-		0			
78	-	Plafond	Bois	Vernis		0		0	
79	-	-	-	-		0			
80	B	Porte+bati	Bois	Peinture		0		0	
81	C	Chassis	Metal	Peinture		5,1	Non Dégradé	1	
82	D	Chassis	Metal	Peinture		4,8	Non Dégradé	1	

Esc. 1

Nombre d'unités de diagnostic : 3 - Nombre d'unités de diagnostic de classe 3 repéré : 0 soit 0 %

N°	Zone	Unité de diagnostic	Substrat	Revêtement apparent	Localisation mesure	Mesure (mg/cm²)	Etat* de conservation	Classement UD	Observation
83		Marche	Bois	Décapé		0		0	
84	0								
85		Contre marche	Bois	Décapé		0		0	
86	0								
87		Garde corps	Metal	Peinture		0		0	
88	0								

Dégt 2

Nombre d'unités de diagnostic : 14 - Nombre d'unités de diagnostic de classe 3 repéré : 0 soit 0 %

N°	Zone	Unité de diagnostic	Substrat	Revêtement apparent	Localisation mesure	Mesure (mg/cm²)	Etat* de conservation	Classement UD	Observation
89	A	Bati porte	Bois	Peinture		0,04		0	
90						0			
91	A	Mur	Platre	Peinture		0		0	
92						0			
93	B	Mur	Platre	Peinture		0		0	
94						0			
95	C	Mur	Platre	Peinture		0		0	
96						0			
97	D	Mur	Platre	Peinture		0		0	
98						0			
99	E	Mur	Platre	Peinture		0		0	
100						0			
101	F	Mur	Platre	Peinture		0		0	
102						0			
103	G	Mur	Platre	Peinture		0		0	
104						0			
105	H	Mur	Platre	Peinture		0		0	
106						0			
107		Plafond	Bois	Peinture		0		0	
108						0			
109		Plinthe	Bois	Peinture		0,02		0	
110						0			
-	E	Fenetre+bati	Bois	Neuf		-		NM	
111	F	Porte+bati	Bois	Peinture		0,24		0	
112						0			
113	H	Porte+bati	Bois	Peinture		0,21		0	
114						0			

Chambre 1

Nombre d'unités de diagnostic : 8 - Nombre d'unités de diagnostic de classe 3 repéré : 0 soit 0 %

N°	Zone	Unité de diagnostic	Substrat	Revêtement apparent	Localisation mesure	Mesure (mg/cm²)	Etat* de conservation	Classement UD	Observation
115	A	Porte+bati	Bois	Peinture		0,07		0	
116						0			
117	A	Mur	Platre	Peinture		0		0	
118						0			
119	B	Mur	Platre	Peinture		0		0	
120						0			
121	C	Mur	Platre	Peinture		0		0	
122						0			
123	D	Mur	Platre	Peinture		0		0	
124						0			
125		Plafond	Bois	Peinture		0		0	
126						0			
-	C	Fenetre+bati	Bois	Neuf		-		NM	
127	C	Volet ext.	Bois	Peinture		18,1	Non Dégradé	1	

Dégt 3

Nombre d'unités de diagnostic : 9 - Nombre d'unités de diagnostic de classe 3 repéré : 0 soit 0 %

N°	Zone	Unité de diagnostic	Substrat	Revêtement apparent	Localisation mesure	Mesure (mg/cm²)	Etat* de conservation	Classement UD	Observation
128	A	Mur	Platre	Papier peint		0		0	
129						0			
130	B	Mur	Platre	Papier peint		0		0	
131						0			
132	C	Mur	Platre	Papier peint		0		0	
133						0			
134	D	Mur	Platre	Papier peint		0		0	
135						0			
136		Plafond	Bois	Peinture		0		0	
137						0			
138		Plinthe	Bois	Peinture		16,4	Non Dégradé	1	
139	B	Porte+bati	Bois	Décapé		1,4	Non Dégradé	1	
140	C	Porte+bati	Bois	Décapé		1,3	Non Dégradé	1	
141	D	Porte+bati	Bois	Décapé		1,6	Non Dégradé	1	

Pièce 1

Nombre d'unités de diagnostic : 17 - Nombre d'unités de diagnostic de classe 3 repéré : 0 soit 0 %

N°	Zone	Unité de diagnostic	Substrat	Revêtement apparent	Localisation mesure	Mesure (mg/cm²)	Etat* de conservation	Classement UD	Observation
142	A	Porte+bati	Bois	Décapé		1,7	Non Dégradé	1	
143	A	Tableau	Bois	Peinture		22	Non Dégradé	1	
144	A	Mur	Platre	Peinture		0		0	
145						0			
146	B	Mur	Platre	Peinture		0		0	
147						0			
148	C	Mur	Platre	Peinture		0		0	
149						0			
150	D	Mur	Platre	Peinture		0		0	
151						0			
152		Plafond	Platre	Peinture		0		0	
153						0			
-	C	Fenetre+bati	Bois	Neuf		-		NM	

154	C	Volet ext.	Bois	Peinture		20,6	Non Dégradé	1	
155						0,4			
156	C	Tableau int.	Platre	Peinture	mesure 3	0		0	
157					mesure 2	0			
158	C	Moulure tableau	Bois	Peinture		20,5	Non Dégradé	1	
159	D	Moulure tableau	Bois	Peinture		27,8	Etat d'usage (Microfissures)	2	
160	D	Tableau int.	Platre	Peinture		9,8	Etat d'usage (Microfissures)	2	
-	D	Fenetre+bati	Bois	Brut		-		NM	
161	D	Volet ext.	Bois	Peinture		24,6	Etat d'usage (Microfissures)	2	
162	A	Placard	Bois	Peinture		7,4	Etat d'usage (Microfissures)	2	
163		Plinthe	Bois	Peinture		21,2	Etat d'usage (Microfissures)	2	

Chambre 2

Nombre d'unités de diagnostic : 12 - Nombre d'unités de diagnostic de classe 3 repéré : 0 soit 0 %

N°	Zone	Unité de diagnostic	Substrat	Revêtement apparent	Localisation mesure	Mesure (mg/cm²)	Etat* de conservation	Classement UD	Observation
164	A	Porte+bati	Bois	Décapé		1,9	Etat d'usage (Microfissures)	2	
165	A	Mur	Bois	Papier peint		0		0	
166						0			
167	B	Mur	Bois	Papier peint		0		0	
168						0			
169	C	Mur	Bois	Papier peint		0		0	
170						0			
171	D	Mur	Bois	Papier peint		0		0	
172						0			
173		Plafond	Bois	Peinture		0,02		0	
174						0			
175		Plinthe	Bois	Peinture		23,7	Etat d'usage (Microfissures)	2	
-	C	Fenetre+bati	Bois	Neuf		-		NM	
176	C	Tableau	Platre	Peinture		22,3	Etat d'usage (Microfissures)	2	
177	C	Moulure tableau	Bois	Peinture		29,4	Etat d'usage (Microfissures)	2	
178	C	Allege	Bois	Peinture		20	Etat d'usage (Microfissures)	2	
179	C	Volet ext.	Bois	Peinture		29,5	Etat d'usage (Microfissures)	2	

Pièce 2

Nombre d'unités de diagnostic : 18 - Nombre d'unités de diagnostic de classe 3 repéré : 0 soit 0 %

N°	Zone	Unité de diagnostic	Substrat	Revêtement apparent	Localisation mesure	Mesure (mg/cm²)	Etat* de conservation	Classement UD	Observation
180	A	Porte+bati	Bois	Décapé		2	Etat d'usage (Microfissures)	2	
181	A	Mur	Platre	Papier peint		0,01		0	
182						0			
183	B	Mur	Platre	Papier peint		0		0	
184						0			
185	C	Mur	Platre	Papier peint		0,01		0	
186						0			
187	D	Mur	Platre	Papier peint		0,02		0	
188						0			
189		Plafond	Bois	Peinture		0		0	
190						0			
191		Plinthe	Bois	Peinture		5	Etat d'usage (Microfissures)	2	
192	A	Placard	Bois	Décapé		1,3	Etat d'usage (Microfissures)	2	
193	D	Placard	Bois	Décapé		1,1	Etat d'usage (Microfissures)	2	
-	B	Fenetre+bati	Bois	Neuf		-		NM	
194	B	Allege	Bois	Peinture		6	Etat d'usage (Microfissures)	2	
195	B	Tableau int.	Platre	Peinture		4,8	Etat d'usage (Microfissures)	2	
196	B	Moulure tableau	Bois	Peinture		6,3	Etat d'usage (Microfissures)	2	
197	B	Volet ext.	Bois	Peinture		4,7	Etat d'usage (Microfissures)	2	
198	C	Porte+bati	Bois	Peinture		3,8	Etat d'usage (Microfissures)	2	
199	C	Tableau	Platre	Peinture		4	Etat d'usage (Microfissures)	2	
200	C	Moulure tableau	Bois	Peinture		7,1	Etat d'usage (Microfissures)	2	
201	C	Placard	Bois	Décapé		1	Etat d'usage (Microfissures)	2	

SDE/WC 1

Nombre d'unités de diagnostic : 10 - Nombre d'unités de diagnostic de classe 3 repéré : 0 soit 0 %

N°	Zone	Unité de diagnostic	Substrat	Revêtement apparent	Localisation mesure	Mesure (mg/cm²)	Etat* de conservation	Classement UD	Observation
-	A	Porte+bati	Bois	Neuf		-		NM	
202	A	Tableau	Platre	Peinture		0		0	
203						0			
-	A	Mur	Carrelage	Brut		-		NM	
-	B	Mur	Carrelage	Brut		-		NM	
-	C	Mur	Carrelage	Brut		-		NM	
-	D	Mur	Carrelage	Brut		-		NM	
204		Plafond	Bois	Vernis		0		0	
205						0			
206	B	Fenetre+bati ext	Bois	Vernis		0,02		0	
207						0			
208	B	Fenetre+bati int	Bois	Vernis		0,01		0	

209						0			
-	B	Volet ext.	Bois	Brut		-		NM	

Remise

Nombre d'unités de diagnostic : 1 - Nombre d'unités de diagnostic de classe 3 repéré : 0 soit 0 %

N°	Zone	Unité de diagnostic	Substrat	Revêtement apparent	Localisation mesure	Mesure (mg/cm²)	Etat* de conservation	Classement UD	Observation
210	A	Portail	Bois	Peinture		29	Etat d'usage (Microfissures)	2	

Grenier

Nombre d'unités de diagnostic : 1 - Nombre d'unités de diagnostic de classe 3 repéré : 0 soit 0 %

N°	Zone	Unité de diagnostic	Substrat	Revêtement apparent	Localisation mesure	Mesure (mg/cm²)	Etat* de conservation	Classement UD	Observation
211	A	Porte	Bois	Peinture		0,1		0	
212						0			

Dégt 4

Nombre d'unités de diagnostic : 11 - Nombre d'unités de diagnostic de classe 3 repéré : 0 soit 0 %

N°	Zone	Unité de diagnostic	Substrat	Revêtement apparent	Localisation mesure	Mesure (mg/cm²)	Etat* de conservation	Classement UD	Observation
213	A	Porte	Bois	Peinture		6,5	Etat d'usage (Microfissures)	2	
214	A	Tableau	Platre	Peinture		7,2	Etat d'usage (Microfissures)	2	
215	A	Moulure tableau	Bois	Peinture		4,7	Etat d'usage (Microfissures)	2	
216	A	Mur	Platre	Papier peint		0		0	
217						0			
218	B	Mur	Platre	Papier peint		0		0	
219						0			
220	C	Mur	Platre	Papier peint		0		0	
221						0			
222	D	Mur	Platre	Papier peint		0		0	
223						0			
224		Plafond	Platre	Peinture		0		0	
225						0			
226		Plinthe	Bois	Peinture		5,9	Etat d'usage (Microfissures)	2	
227	B	Porte+bati	Bois	Peinture		19	Etat d'usage (Microfissures)	2	
228	C	Porte+bati	Bois	Peinture		6,5	Etat d'usage (Microfissures)	2	

Dégt 5

Nombre d'unités de diagnostic : 8 - Nombre d'unités de diagnostic de classe 3 repéré : 0 soit 0 %

N°	Zone	Unité de diagnostic	Substrat	Revêtement apparent	Localisation mesure	Mesure (mg/cm²)	Etat* de conservation	Classement UD	Observation
229	A	Porte+bati	Bois	Peinture		19,5	Etat d'usage (Microfissures)	2	
230	A	Mur	Platre	Papier peint		0		0	
231						0			
232	B	Mur	Platre	Papier peint		0		0	
233						0			
234	C	Mur	Platre	Papier peint		0		0	
235						0			
236	D	Mur	Platre	Papier peint		0		0	
237						0			
238		Plinthe	Bois	Peinture		0,07		0	
239						0			
240	C	Porte+bati	Bois	Peinture		mesure 3		0	
241						0			
242						mesure 2			
243	D	Porte+bati	Bois	Peinture		mesure 3		0	
244						0			
245						mesure 2			

Pièce 5

Nombre d'unités de diagnostic : 10 - Nombre d'unités de diagnostic de classe 3 repéré : 0 soit 0 %

N°	Zone	Unité de diagnostic	Substrat	Revêtement apparent	Localisation mesure	Mesure (mg/cm²)	Etat* de conservation	Classement UD	Observation
246	A	Porte+bati	Bois	Peinture		0		0	
247						0			
248	A	Mur	Platre	Papier peint		0		0	
249						0			
250	B	Mur	Platre	Papier peint		0		0	
251						0			
252	C	Mur	Platre	Papier peint		0		0	
253						0			
254	D	Mur	Platre	Papier peint		0		0	
255						0			
256		Plafond	Bois	Peinture		0		0	
257						0			
258		Plinthe	Bois	Peinture		4,1	Etat d'usage (Microfissures)	2	
259	C	Fenetre+bati ext	Bois	Peinture		15,9	Etat d'usage (Microfissures)	2	
260	C	Fenetre+bati int	Bois	Peinture		15,4	Etat d'usage (Microfissures)	2	
261	C	Tableau int.	Platre	Peinture		10,7	Etat d'usage (Microfissures)	2	

Chambre 3

Nombre d'unités de diagnostic : 10 - Nombre d'unités de diagnostic de classe 3 repéré : 0 soit 0 %

N°	Zone	Unité de diagnostic	Substrat	Revêtement apparent	Localisation mesure	Mesure (mg/cm²)	Etat* de conservation	Classement UD	Observation
262	A	Porte+bati	Bois	Peinture		0		0	
263						0			

264						0			
265	A	Mur	Platre	Papier peint		0		0	
266						0			
267	B	Mur	Platre	Papier peint		0		0	
268						0			
269	C	Mur	Platre	Papier peint		0		0	
270						0			
271	D	Mur	Platre	Papier peint		0		0	
272						0			
273		Plafond	Bois	Peinture		0		0	
274		Plinthe	Bois	Peinture		4,1	Etat d'usage (Microfissures)	2	
275	C	Fenetre+bati ext	Bois	Peinture		15,8	Etat d'usage (Microfissures)	2	
276	C	Fenetre+bati int	Bois	Peinture		16,1	Etat d'usage (Microfissures)	2	
277	C	Tableau int.	Platre	Peinture		10,7	Etat d'usage (Microfissures)	2	

Chambre 4

Nombre d'unités de diagnostic : 11 - Nombre d'unités de diagnostic de classe 3 repéré : 0 soit 0 %

N°	Zone	Unité de diagnostic	Substrat	Revêtement apparent	Localisation mesure	Mesure (mg/cm²)	Etat* de conservation	Classement UD	Observation
278						0			
279	A	Porte+bati	Bois	Peinture	mesure 3	0		0	
280					mesure 2	0			
281	A	Mur	Platre	Papier peint		0		0	
282						0			
283	B	Mur	Platre	Papier peint		0		0	
284						0			
285	C	Mur	Platre	Papier peint		0		0	
286						0			
287	D	Mur	Platre	Papier peint		0		0	
288						0			
289		Plafond	Bois	Peinture		0		0	
290						0			
291		Plinthe	Bois	Peinture		4,3	Etat d'usage (Microfissures)	2	
292	C	Fenetre+bati ext	Bois	Peinture		16,3	Etat d'usage (Microfissures)	2	
293	C	Fenetre+bati int	Bois	Peinture		15,6	Etat d'usage (Microfissures)	2	
294	C	Tableau int.	Platre	Peinture		10,5	Etat d'usage (Microfissures)	2	
295	D	Porte+bati	Bois	Peinture		8,3	Etat d'usage (Microfissures)	2	

Chambre 5

Nombre d'unités de diagnostic : 14 - Nombre d'unités de diagnostic de classe 3 repéré : 0 soit 0 %

N°	Zone	Unité de diagnostic	Substrat	Revêtement apparent	Localisation mesure	Mesure (mg/cm²)	Etat* de conservation	Classement UD	Observation
296						0			
297	A	Porte+bati	Bois	Peinture	mesure 3	0		0	
298					mesure 2	0			
299	A	Mur	Platre	Papier peint		0		0	
300						0			
301	B	Mur	Platre	Papier peint		0		0	
302						0			
303	C	Mur	Platre	Papier peint		0		0	
304						0			
305	D	Mur	Platre	Papier peint		0		0	
306						0			
307	E	Mur	Platre	Papier peint		0		0	
308						0			
309	F	Mur	Platre	Papier peint		0		0	
310						0			
311		Plafond	Bois	Peinture		0		0	
312						0			
313		Plinthe	Bois	Peinture		3,7	Etat d'usage (Microfissures)	2	
314	C	Fenetre+bati ext	Bois	Peinture		15,7	Etat d'usage (Microfissures)	2	
315	C	Fenetre+bati int	Bois	Peinture		15,7	Etat d'usage (Microfissures)	2	
316	C	Tableau int.	Platre	Peinture		10,2	Etat d'usage (Microfissures)	2	
317	B	Porte+bati	Bois	Peinture		9,6	Etat d'usage (Microfissures)	2	
318	D	Porte+bati	Bois	Peinture		8,4	Etat d'usage (Microfissures)	2	

NM : Non mesuré car l'unité de diagnostic n'est pas visée par la réglementation.

* L'état de conservation sera, le cas échéant, complété par la nature de la dégradation.

Localisation des mesures sur croquis de repérage

CROQUIS DE MASSE

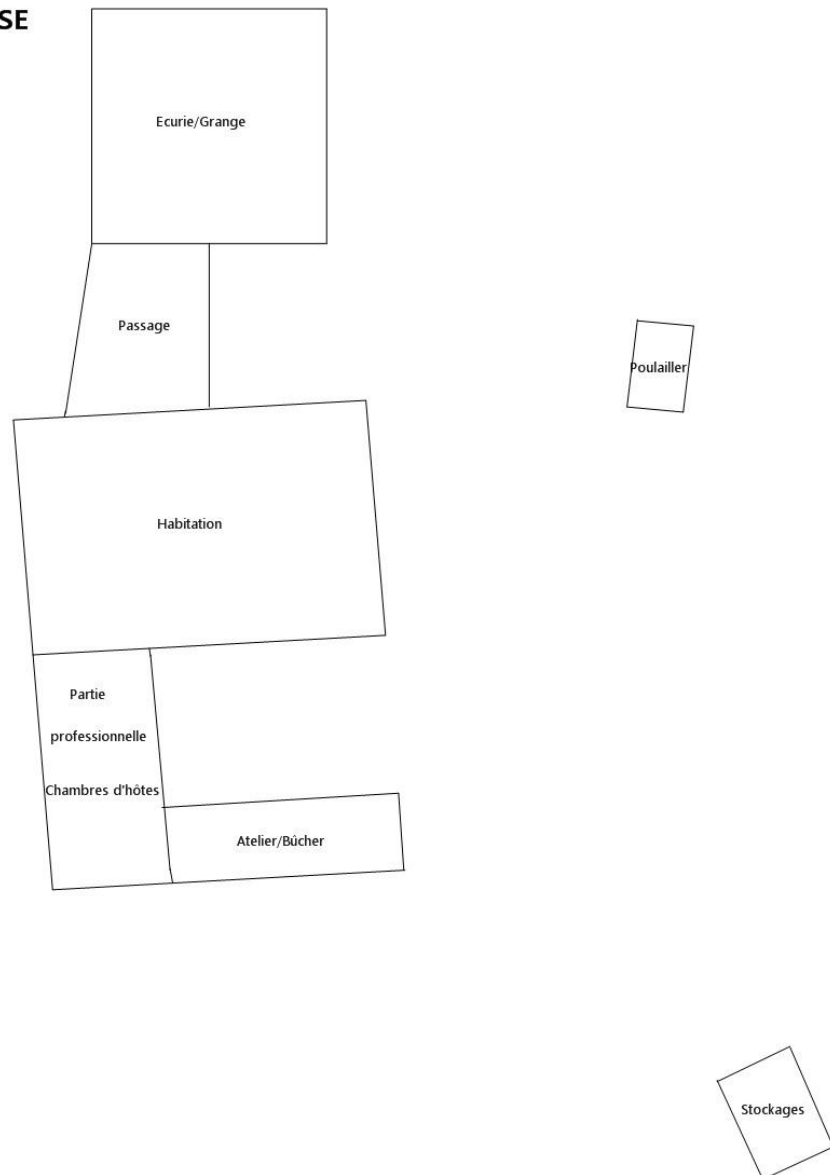

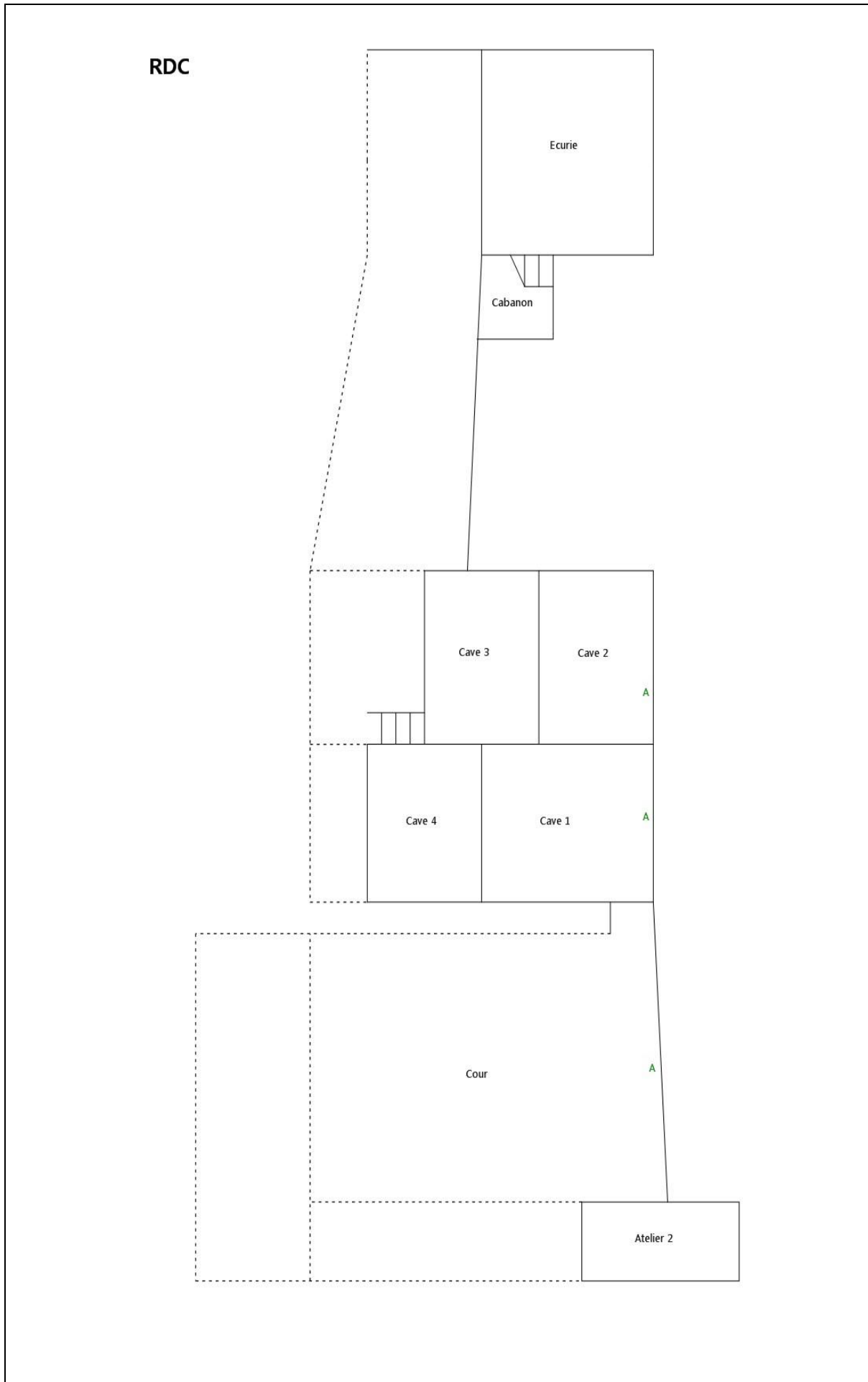

ETAGE 1

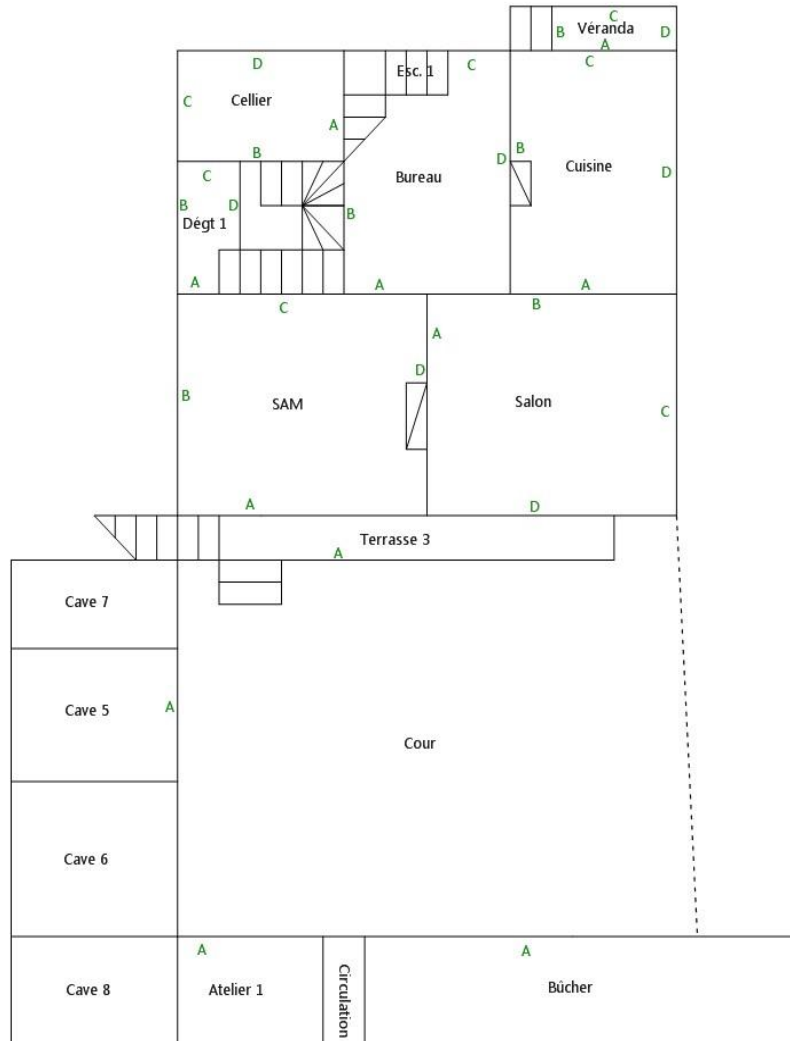
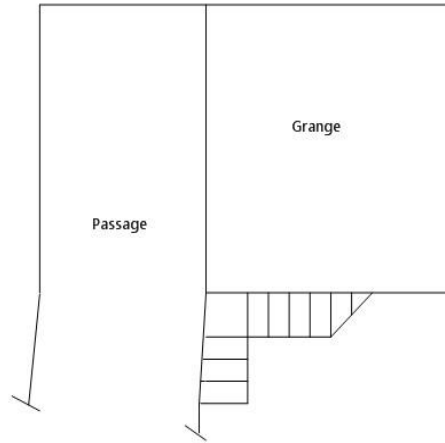

ETAGE 2

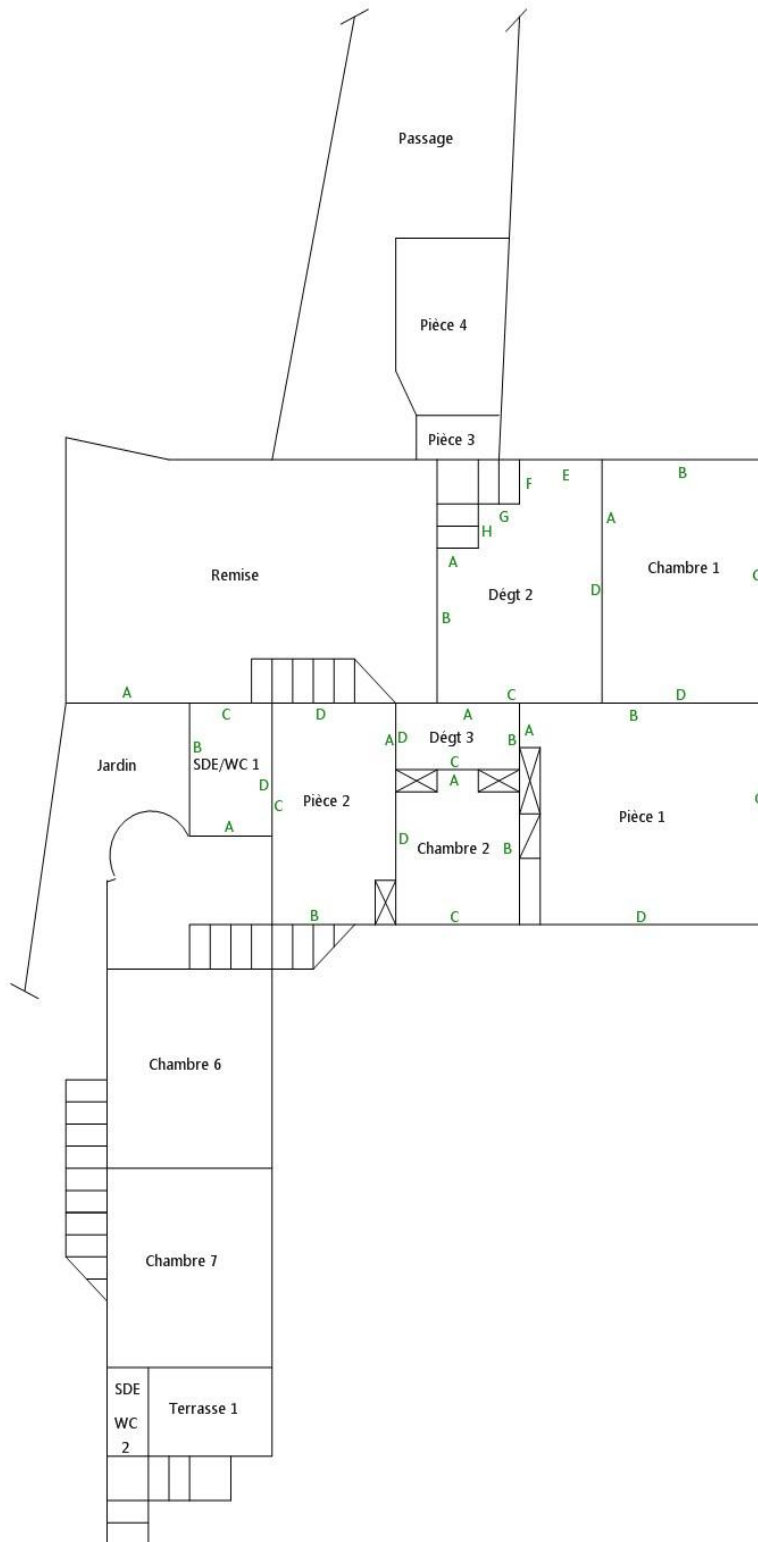

ETAGE 3

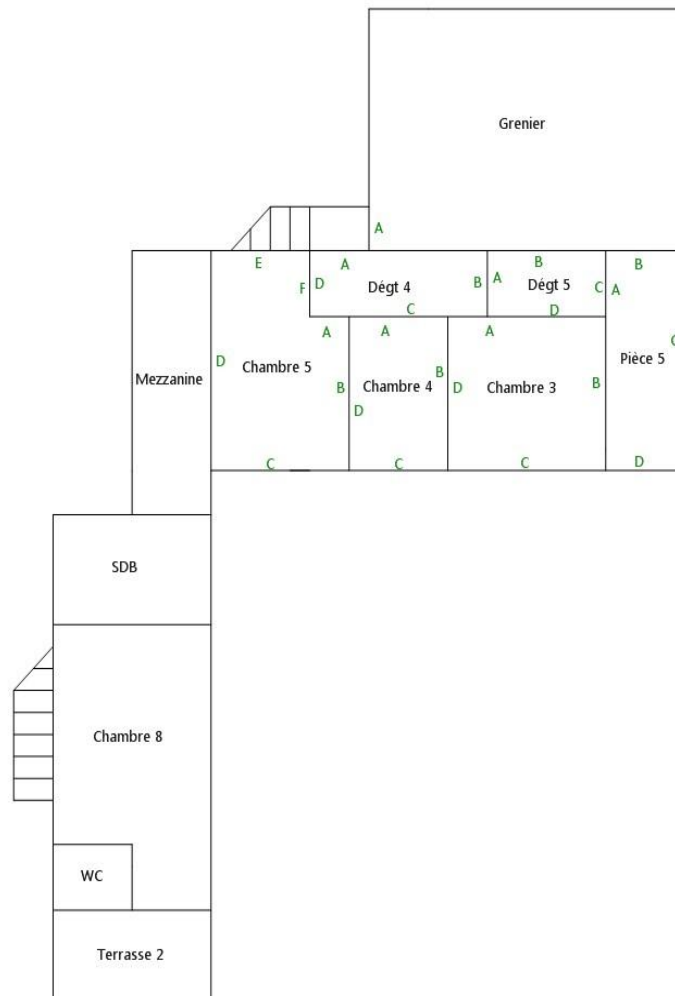

6. Conclusion

6.1 Classement des unités de diagnostic

Les mesures de concentration en plomb sont regroupées dans le tableau de synthèse suivant :

	Total	Non mesurées	Classe 0	Classe 1	Classe 2	Classe 3
Nombre d'unités de diagnostic	236	39	115	23	57	2
%	100	16,5 %	48,6 %	9,7 %	24,2 %	0,8 %

6.2 Recommandations au propriétaire

Le plomb (principalement la céruse) contenu dans les revêtements peut provoquer une intoxication des personnes, en particulier des jeunes enfants, dès lors qu'il est inhalé ou ingéré. Les travaux qui seraient conduits sur les surfaces identifiées comme recouvertes de peinture d'une concentration surfacique en plomb égale ou supérieure à 1 mg/cm² devront s'accompagner de mesures de protection collectives et individuelles visant à contrôler la dissémination de poussières toxiques et à éviter toute exposition au plomb tant pour les intervenants que pour les occupants de l'immeuble et la population environnante.

Lors de la présente mission il a été mis en évidence la présence de revêtements contenant du plomb au-delà des seuils en vigueur.

Du fait de la présence de revêtements contenant du plomb au-delà des seuils en vigueur et de la nature des dégradations constatées (dégradé) sur certaines unités de diagnostic et en application de l'article L. 1334-9 du code de la santé publique, le propriétaire du bien, objet de ce constat, doit effectuer les travaux appropriés pour supprimer l'exposition au plomb, tout en garantissant la sécurité des occupants. Il doit également transmettre une copie complète du constat, annexes comprises, aux occupants de l'immeuble ou de la partie d'immeuble concernée et à toute personne amenée à effectuer des travaux dans cet immeuble ou la partie d'immeuble concernée.

Dans le cas d'une location, lesdits travaux incombent au propriétaire bailleur. La non réalisation desdits travaux par le propriétaire bailleur, avant la mise en location du logement, constitue un manquement aux obligations particulières de sécurité et de prudence susceptible d'engager sa responsabilité pénale (article L 1334-9 du Code de la Santé Publique).

6.3 Commentaires

Constatations diverses :

Néant

Validité du constat :

Du fait de la présence de revêtement contenant du plomb à des concentrations supérieures aux seuils définis par arrêté des ministres chargés de la santé et de la construction, le présent constat a une durée de validité de 1 an (jusqu'au 21/05/2020).

Documents remis par le donneur d'ordre à l'opérateur de repérage :

Néant

Représentant du propriétaire (accompagnateur) :

Me DENUZIERE

6.4 Situations de risque de saturnisme infantile et de dégradation du bâti

(Au sens des articles 1 et 8 du texte 40 de l'arrêté du 19 août 2011 relatif au Constat de Risque d'Exposition au Plomb)

Situations de risque de saturnisme infantile

NON	Au moins un local parmi les locaux objets du constat présente au moins 50% d'unités de diagnostic de classe 3
NON	L'ensemble des locaux objets du constat présente au moins 20% d'unités de diagnostic de classe 3

Situations de dégradation de bâti

NON	Les locaux objets du constat présentent au moins un plancher ou plafond menaçant de s'effondrer ou en tout ou partie effondré
NON	Les locaux objets du constat présentent des traces importantes de coulures, de ruissellements ou d'écoulements d'eau sur plusieurs unités de diagnostic d'une même pièce
NON	Les locaux objets du constat présentent plusieurs unités de diagnostic d'une même pièce recouvertes de moisissures ou de nombreuses taches d'humidité.

6.5 Transmission du constat à l'agence régionale de santé

NON	Si le constat identifie au moins l'une de ces cinq situations, son auteur transmet, dans un délai de cinq jours ouvrables, une copie du rapport au directeur général de l'agence régionale de santé d'implantation du bien expertisé en application de l'article L.1334-10 du code de la santé publique.
-----	--

En application de l'Article R.1334-10 du code de la santé publique, l'auteur du présent constat informe de cette transmission le propriétaire, le syndicat des copropriétaires ou l'exploitant du local d'hébergement

Remarque : Néant

Nota : Le présent rapport est établi par une personne dont les compétences sont certifiées par **BUREAU VERITAS CERTIFICATION France - Le Guillaumet 92046 PARIS LA DEFENSE CEDEX (détail sur www.cofrac.fr programme n°4-4-11)**

Fait à **VALSONNE**, le **22/05/2019**

Par : **NUGUET Robert**



7. Obligations d'informations pour les propriétaires

Décret n° 2006-474 du 25 avril 2006 relatif à la lutte contre le saturnisme, Article R.1334-12 du code de la santé publique :

«L'information des occupants et des personnes amenées à exécuter des travaux, prévue par l'article L.1334-9 est réalisée par la remise du constat de risque d'exposition au plomb (CREP) par le propriétaire ou l'exploitant du local d'hébergement.»

«Le CREP est tenu par le propriétaire ou l'exploitant du local d'hébergement à disposition des agents ou services mentionnés à l'Article L.1421-1 du code de la santé publique ainsi, le cas échéant, des agents chargés du contrôle de la réglementation du travail et des agents des services de prévention des organismes de Sécurité Sociale.»

Article L1334-9 :

Si le constat, établi dans les conditions mentionnées aux articles L. 1334-6 à L. 1334-8, met en évidence la présence de revêtements dégradés contenant du plomb à des concentrations supérieures aux seuils définis par l'arrêté mentionné à l'article L. 1334-2, le propriétaire ou l'exploitant du local d'hébergement doit en informer les occupants et les personnes amenées à faire des travaux dans l'immeuble ou la partie d'immeuble concerné. Il procède aux travaux appropriés pour supprimer le risque d'exposition au plomb, tout en garantissant la sécurité des occupants. En cas de location, lesdits travaux incombent au propriétaire bailleur. La non-réalisation desdits travaux par le propriétaire bailleur, avant la mise en location du logement, constitue un manquement aux obligations particulières de sécurité et de prudence susceptible d'engager sa responsabilité pénale.

8. Information sur les principales réglementations et recommandations en matière d'exposition au plomb

8.1 Textes de référence

Code de la santé publique :

- Code de la santé publique : Articles L.1334-1 à L.1334-12 et Articles R.1334-1 à R.1334-13 (lutte contre la présence de plomb) ;
- Loi n° 2004-806 du 9 août 2004 relative à la politique de santé publique Articles 72 à 78 modifiant le code de la santé publique ;
- Décret n° 2006-474 du 25 avril 2006 relatif à la lutte contre le saturnisme ;
- Arrêté du 07 décembre 2011 modifiant l'arrêté du 21 novembre 2006 définissant les critères de certification des compétences des personnes physiques opérateurs des constats de risque d'exposition au plomb ou agréées pour réaliser des diagnostics plomb dans les immeubles d'habitation et les critères d'accréditation des organismes de certification ;
- Arrêté du 19 août 2011 relatif au constat de risque d'exposition au plomb.

Code de la construction et de l'habitat :

- Code de la construction et de l'habitation : Articles L.271-4 à L.271-6 (Dossier de diagnostic technique) et Articles R.271-1 à R.271-4 (Conditions d'établissement du dossier de diagnostic technique) ;
- Ordonnance n° 2005-655 du 8 juin 2005 relative au logement et à la construction ;
- Décret n° 2006-1114 du 5 septembre 2006 relatif aux diagnostics techniques immobiliers et modifiant le code de la construction et de l'habitation et le code de la santé publique.

Code du travail pour la prévention des risques professionnels liés à l'exposition au plomb :

- Code du travail : Articles L.233-5-1, R.231-51 à R.231-54, R.231-56 et suivants, R.231-58 et suivants, R.233-1, R.233-42 et suivants ;
- Décret n° 2001-97 du 1er février 2001 établissant les règles particulières de prévention des risques cancérogènes, mutagènes ou toxiques pour la reproduction et modifiant le code du travail ;
- Décret n° 93-41 du 11 janvier 1993 relatif aux mesures d'organisation, aux conditions de mise en œuvre et d'utilisation applicables aux équipements de travail et moyens de protection soumis à l'Article L.233-5-1 du code du travail et modifiant ce code (équipements de protection individuelle et vêtements de travail) ;
- Décret n° 2003-1254 du 23 décembre 2003 relatif à la prévention du risque chimique et modifiant le code du travail ;
- Loi n° 91-1414 du 31 décembre 1991 modifiant le code du travail et le code de la santé publique en vue de favoriser la prévention des risques professionnels et portant transposition de directives européennes relatives à la santé et à la sécurité du travail (Équipements de travail) ;
- Décret n° 92-1261 du 3 décembre 1992 relatif à la prévention des risques chimiques (Articles R.231-51 à R.231-54 du code du travail) ;

- Arrêté du 19 mars 1993 fixant, en application de l'Article R.237-8 du code du travail, la liste des travaux dangereux pour lesquels il est établi un plan de prévention.

8.2 Ressources documentaires

Documents techniques :

- Fiche de sécurité H2 F 13 99 Maladies Professionnelles, Plomb, OPPBTP, janvier 1999 ;
- Guide à l'usage des professionnels du bâtiment, Peintures au plomb, Aide au choix d'une technique de traitement, OPPBTP, FFB, CEBTP, Éditions OPPBTP 4e trimestre 2001 ;
- Document ED 909 Interventions sur les peintures contenant du plomb, prévention des risques professionnels, INRS, avril 2003 ;
- Norme AFNOR NF X 46-030 «Diagnostic plomb — Protocole de réalisation du constat de risque d'exposition au plomb».

Sites Internet :

- **Ministère chargé de la santé** (textes officiels, précautions à prendre en cas de travaux portant sur des peintures au plomb, obligations des différents acteurs, ...) :
<http://www.sante.gouv.fr> (dossiers thématiques «Plomb» ou «Saturnisme»)
- **Ministère chargé du logement** :
<http://www.logement.gouv.fr>
- **Agence nationale de l'habitat (ANAH)** :
<http://www.anah.fr/> (fiche *Peintures au plomb* disponible, notamment)
- **Institut national de recherche et de sécurité (INRS)** :
<http://www.inrs.fr/> (règles de prévention du risque chimique, fiche toxicologique plomb et composés minéraux, ...)

9. Annexes

9.1 Notice d'Information

Si le logement que vous vendez, achetez ou louez, comporte des revêtements contenant du plomb : sachez que le plomb est dangereux pour la santé.

Deux documents vous informent :

- Le constat de risque d'exposition au plomb vous permet de localiser précisément ces revêtements : **lisez-le attentivement !**
- La présente notice d'information résume ce que vous devez savoir pour éviter l'exposition au plomb dans ce logement.

Les effets du plomb sur la santé

L'ingestion ou l'inhalation de plomb est toxique. Elle provoque des effets réversibles (anémie, troubles digestifs) ou irréversibles (atteinte du système nerveux, baisse du quotient intellectuel, etc...). Une fois dans l'organisme, le plomb est stocké, notamment dans les os, d'où il peut être libéré dans le sang, des années ou même des dizaines d'années plus tard. **L'intoxication chronique par le plomb, appelée saturnisme, est particulièrement grave chez le jeune enfant. Les femmes en âge de procréer doivent également se protéger car, pendant la grossesse, le plomb peut traverser le placenta et contaminer le fœtus.**

Les mesures de prévention en présence de revêtements contenant du plomb

Des peintures fortement chargées en plomb (céruse) ont été couramment utilisées jusque vers 1950. Ces peintures souvent recouvertes par d'autres revêtements depuis, peuvent être dégradés à cause de l'humidité, à la suite d'un choc, par grattage ou à l'occasion de travaux : les écailles et la poussière ainsi libérées constituent alors une source d'intoxication. Ces peintures représentent le principal risque d'exposition au plomb dans l'habitation.

Le plomb contenu dans les peintures ne présente pas de risque tant qu'elles sont en bon état ou inaccessibles. En revanche, le risque apparaît dès qu'elles s'écaillent ou se dégradent. Dans ce cas, votre enfant peut s'intoxiquer :

- S'il porte à la bouche des écailles de peinture contenant du plomb ;
- S'il se trouve dans une pièce contaminée par des poussières contenant du plomb ;
- S'il reste à proximité de travaux dégageant des poussières contenant du plomb.

Le plomb en feuille contenu dans certains papiers peints (posés parfois sur les parties humides des murs) n'est dangereux qu'en cas d'ingestion de fragments de papier. Le plomb laminé des balcons et rebords extérieurs de fenêtre n'est dangereux que si l'enfant a accès à ces surfaces, y porte la bouche ou suce ses doigts après les avoir touchées.

Pour éviter que votre enfant ne s'intoxique :

- Surveillez l'état des peintures et effectuez les menues réparations qui s'imposent sans attendre qu'elles s'aggravent.
- Lutte contre l'humidité, qui favorise la dégradation des peintures ;

- Évitez le risque d'accumulation des poussières : ne posez pas de moquette dans les pièces où l'enfant joue, nettoyez souvent le sol, les rebords des fenêtres avec une serpillière humide ;
- Veillez à ce que votre enfant n'ait pas accès à des peintures dégradées, à des papiers peints contenant une feuille de plomb, ou à du plomb laminé (balcons, rebords extérieurs de fenêtres) ; lavez ses mains, ses jouets.

En cas de travaux portant sur des revêtements contenant du plomb : prenez des précautions

- Si vous confiez les travaux à une entreprise, remettez-lui une copie du constat du risque d'exposition au plomb, afin qu'elle mette en œuvre les mesures de prévention adéquates ;
- Tenez les jeunes enfants éloignés du logement pendant toute la durée des travaux. Avant tout retour d'un enfant après travaux, les locaux doivent être parfaitement nettoyés ;
- Si vous réalisez les travaux vous-même, prenez soin d'éviter la dissémination de poussières contaminées dans tout le logement et éventuellement le voisinage.

Si vous êtes enceinte :

- **Ne réalisez jamais vous-même des travaux portant sur des revêtements contenant du plomb ;**
- **Éloignez-vous de tous travaux portant sur des revêtements contenant du plomb**

Si vous craignez qu'il existe un risque pour votre santé ou celle de votre enfant, parlez-en à votre médecin (généraliste, pédiatre, médecin de protection maternelle et infantile, médecin scolaire) qui prescrira, s'il le juge utile, un dosage de plomb dans le sang (plombémie). Des informations sur la prévention du saturnisme peuvent être obtenues auprès des directions départementales de l'équipement ou des directions départementales des affaires sanitaires et sociales, ou sur les sites Internet des ministères chargés de la santé et du logement.

9.2 Illustrations

Néant

9.3 Analyses chimiques du laboratoire

Aucune analyse chimique n'a été réalisée en laboratoire.



Diagnostic de performance énergétique – logement (6.2)

N° : 19/0233 Valable jusqu'au : 06/06/2029 Type de bâtiment : Habitation (en maison individuelle) Année de construction : .. Avant 1948 Surface habitable : 272.29 m ² Adresse : Le Chatel 69170 VALSONNE	Date (visite) : 22/05/2019 Diagnostiqueur : .NUGUET Robert Certification : BUREAU VERITAS CERTIFICATION France n°8053718 obtenue le 12/12/2017 Signature : 
--	---

Propriétaire : Nom : Non communiqué Adresse :	Propriétaire des installations communes (s'il y a lieu) : Nom : Adresse :
--	--

Consommations annuelles par énergie

Obtenues au moyen des factures d'énergie du logement des années 2018-2017-2016, prix des énergies indexés au 15 Août 2015

	Moyenne annuelle des consommations	Consommations en énergies finales	Consommations en énergie primaire	Frais annuels d'énergie
	détail par énergie dans l'unité d'origine	détail par énergie et par usage en kWh _{EF}	détail par usage en kWh _{EP}	
Chauffage et Eau chaude sanitaire	Facture Electrique kWh: 14600 / Facture Bois : Stères: 20	Electricité : 14 600 kWh _{EF} Bois : 33 600 kWh _{EF}	71 268 kWh _{EP}	3 342 €
CONSOMMATION D'ENERGIE POUR LES USAGES RECENSÉS		Electricité : 14 600 kWh _{EF} Bois : 33 600 kWh _{EF}	71 268 kWh _{EP}	3 574 € (abonnement de 233 € inclus)

Consommations énergétiques (en énergie primaire) Pour le chauffage, la production d'eau chaude sanitaire et le refroidissement	Émissions de gaz à effet de serre (GES) Pour le chauffage, la production d'eau chaude sanitaire et le refroidissement
--	---

Consommation réelle : 261 kWh_{EP}/m².an

Estimation des émissions : 6 kg_{éqCO2}/m².an

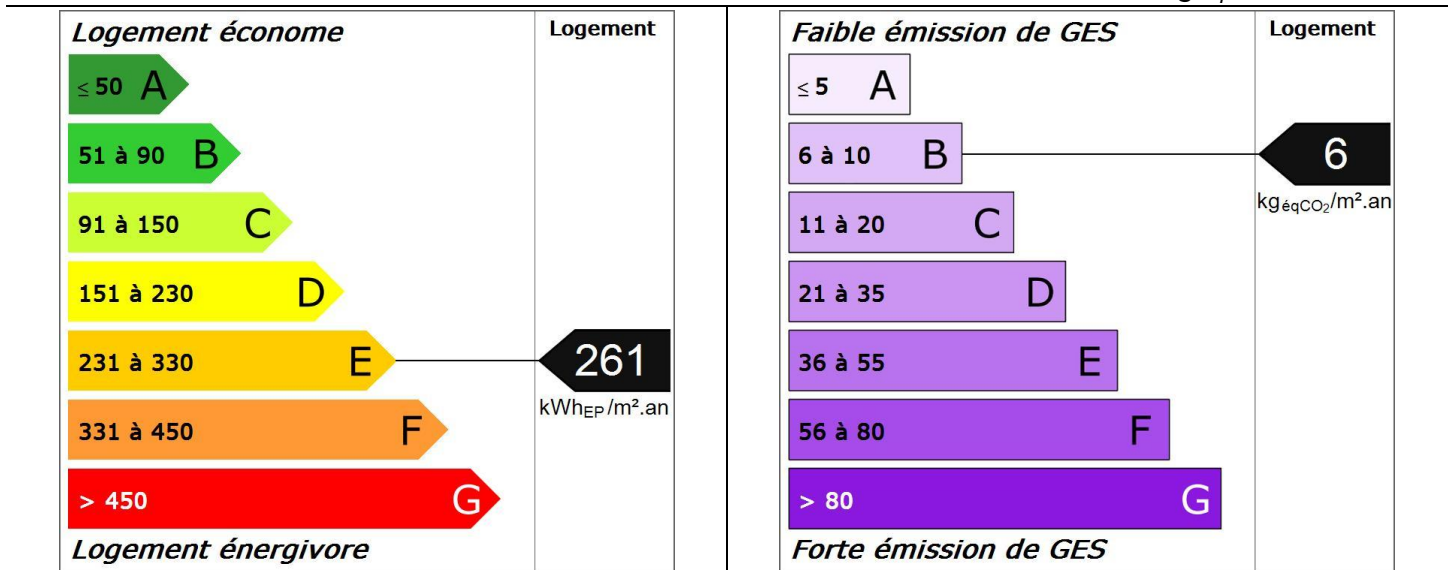

Diagnostic de performance énergétique – logement (6.2)

Descriptif du logement et de ses équipements

Logement	Chauffage et refroidissement	Eau chaude sanitaire, ventilation
Murs : Pierre non isolé donnant sur l'extérieur Pierre + doublage donnant sur l'extérieur avec isolation Pierre non isolé donnant sur un local non chauffé	Système de chauffage : Radiateur électrique à inertie NFC (système individuel)	Système de production d'ECS : Chauffe-eau électrique (système individuel)
Toiture : Plafond sous solives bois avec isolation inconnue donnant sur des combles perdus Combles aménagés sous rampants avec isolation inconnue donnant sur l'extérieur	Convecteurs électriques NFC (système individuel) Panneaux rayonnants NFC (système individuel) Insert bois (système individuel)	Chauffe-eau électrique (système individuel) Chauffe-eau électrique (système individuel)
Menuiseries : Porte(s) bois avec double vitrage Porte(s) bois opaque pleine Fenêtres battantes bois double vitrage avec lame d'air 20 mm et plus à isolation renforcée et volets battants bois Fenêtres battantes bois double vitrage avec lame d'air 20 mm et plus à isolation renforcée et volets battants avec ajours fixes Fenêtres battantes bois simple vitrage sans protection solaire Fenêtres battantes bois double vitrage avec lame d'air 20 mm et plus à isolation renforcée sans protection solaire	Système de refroidissement : Néant	Système de ventilation : Naturelle (habitation) et extracteur (chambres d'hôtes)
Plancher bas : Voûte pierre avec isolation inconnue donnant sur un local non chauffé Dalle béton non isolée donnant sur un terre-plein Plancher bois sur solives bois non isolé donnant sur un local non chauffé Dalle béton avec isolation inconnue donnant sur un local non chauffé	Rapport d'entretien ou d'inspection des chaudières joint : Néant	

Quantité d'énergie d'origine renouvelable : 123,4 kWh_{EP}/m².an
(une partie des ENR reste non comptabilisée)

Énergies renouvelables

Type d'équipements présents utilisant des énergies renouvelables :
 Insert bois (système individuel)

Pourquoi un diagnostic

- Pour informer le futur locataire ou acheteur ;
- Pour comparer différents logements entre eux ;
- Pour inciter à effectuer des travaux d'économie d'énergie et contribuer à la réduction des émissions de gaz à effet de serre.

Usages recensés

Le diagnostic ne relève pas l'ensemble des consommations d'énergie, mais seulement celles nécessaires pour le chauffage, la production d'eau chaude sanitaire et le refroidissement du logement. Certaines consommations comme l'éclairage, les procédés industriels ou spécifiques (cuisson, informatique, etc.) ne sont pas comptabilisées dans les étiquettes énergie et climat des bâtiments.

Constitution de l'étiquette énergie

La consommation d'énergie indiquée sur l'étiquette énergie est le résultat de la conversion en énergie primaire des consommations d'énergie du logement indiquées par les compteurs ou les relevés.

Énergie finale et énergie primaire

L'énergie finale est l'énergie que vous utilisez chez vous (gaz, électricité, fioul domestique, bois, etc.). Pour que vous disposiez de ces énergies, il aura fallu les extraire, les distribuer, les stocker, les produire, et donc dépenser plus d'énergie que celle que vous utilisez en bout de course.
 L'énergie primaire est le total de toutes ces énergies consommées.

Variations des prix de l'énergie et des conventions de calcul

Le calcul des consommations et des frais d'énergie fait intervenir des valeurs qui varient sensiblement dans le temps. La mention « prix de l'énergie en date du... » indique la date de l'arrêté en vigueur au moment de l'établissement du diagnostic.

Elle reflète les prix moyens des énergies que l'Observatoire de l'Énergie constate au niveau national.

Énergies renouvelables

Elles figurent sur cette page de manière séparée. Seules sont estimées les quantités d'énergies renouvelables produites par les équipements installés à demeure.

Diagnostic de performance énergétique – logement (6.2)

Conseils pour un bon usage

En complément de l'amélioration de son logement (voir page suivante), il existe une multitude de mesures non coûteuses ou très peu coûteuses permettant d'économiser de l'énergie et de réduire les émissions de gaz à effet de serre. Ces mesures concernent le chauffage, l'eau chaude sanitaire et le confort d'été.

Chauffage

- Fermez les volets et/ou tirez les rideaux dans chaque pièce pendant la nuit,
- Ne placez pas de meubles devant les émetteurs de chaleur (radiateurs, convecteurs,...), cela nuit à la bonne diffusion de la chaleur.
- Si possible, réglez et programmez : La régulation vise à maintenir la température à une valeur constante. Si vous disposez d'un thermostat, réglez-le à 19°C ; quant à la programmation, elle permet de faire varier cette température de consigne en fonction des besoins et de l'occupation du logement. On recommande ainsi de couper le chauffage durant l'inoccupation des pièces ou lorsque les besoins de confort sont limités. Toutefois, pour assurer une remontée rapide en température, on dispose d'un contrôle de la température réduite que l'on règle généralement à quelques 3 à 4 degrés inférieurs à la température de confort pour les absences courtes. Lorsque l'absence est prolongée, on conseille une température « Hors gel » fixée aux environs de 8°C. Le programmeur assure automatiquement cette tâche.
- Réduisez le chauffage d'un degré, vous économiserez de 5 à 10 % d'énergie.
- Eteignez le chauffage quand les fenêtres sont ouvertes.

Eau chaude sanitaire

- Arrêtez le chauffe-eau pendant les périodes d'inoccupation (départs en congés,...) pour limiter les pertes inutiles.
- Préférez les mitigeurs thermostatiques aux mélangeurs.

Aération

Si votre logement fonctionne en ventilation naturelle :

- Une bonne aération permet de renouveler l'air intérieur et d'éviter la dégradation du bâti par l'humidité.

- Il est conseillé d'aérer quotidiennement le logement en ouvrant les fenêtres en grand sur une courte durée et nettoyez régulièrement les grilles d'entrée d'air et les bouches d'extraction s'il y a lieu.
- Ne bouchez pas les entrées d'air, sinon vous pourriez mettre votre santé en danger. Si elles vous gênent, faites appel à un professionnel.

Si votre logement fonctionne avec une ventilation mécanique contrôlée :

- Aérez périodiquement le logement.

Confort d'été

- Utilisez les stores et les volets pour limiter les apports solaires dans la maison le jour.
- Ouvrez les fenêtres en créant un courant d'air, la nuit pour rafraîchir.

Autres usages

Eclairage :

- Optez pour des lampes basse consommation (fluocompactes ou fluorescentes),
- Évitez les lampes qui consomment beaucoup trop d'énergie, comme les lampes à incandescence ou les lampes halogènes.
- Nettoyez les lampes et les luminaires (abat-jour, vasques,..) ; poussiéreux, ils peuvent perdre jusqu'à 40 % de leur efficacité lumineuse.

Bureautique/audiovisuel :

- Eteignez ou débranchez les appareils ne fonctionnant que quelques heures par jour (téléviseurs, magnétoscopes,...). En mode veille, ils consomment inutilement et augmentent votre facture d'électricité.

Electroménager (cuisson, réfrigération,...) :

- Optez pour les appareils de classe A ou supérieure (A+, A++,...).

Diagnostic de performance énergétique – logement (6.2)

Recommandations d'amélioration énergétique

Sont présentées dans le tableau suivant quelques mesures visant à réduire vos consommations d'énergie. Examinez-les, elles peuvent vous apporter des bénéfices.

Mesures d'amélioration	Commentaires	Crédit d'impôt
Isolation des murs par l'intérieur	Recommandation : Envisager une isolation des murs par l'intérieur. Détail : Pour bénéficier du crédit d'impôts, il faut atteindre une résistance thermique supérieure à 3,7 m ² .K/W.	30%
Remplacement fenêtres par du triple-vitrage VIR	Recommandation : Il faut remplacer les fenêtres existantes par des fenêtres triple-vitrage peu émissif pour avoir une meilleure performance thermique. Détail : Lors du changement, prévoir des entrées d'air de manière à garantir un renouvellement d'air minimal. Pour bénéficier du crédit d'impôts, une performance thermique minimum est exigée. L'amélioration de la performance thermique des baies vitrées permet surtout de réduire l'effet "paroi froide" en hiver et donc d'abaisser les températures de consigne.	30%
Remplacement convecteurs par radiateurs à inertie	Recommandation : Remplacement des convecteurs par des radiateurs à inertie au minimum dans les pièces principales. Détail : Choisir des appareils classés « NF électrique performance catégorie C » et veiller à les installer de manière à ce qu'aucun meuble ne vienne gêner la diffusion de la chaleur ni à les encastrer dans un coffre pour les masquer.	
Envisager l'installation d'une pompe à chaleur air/air	Recommandation : Envisager l'installation d'une pompe à chaleur air/air. Détail : La pompe à chaleur air/air puise des calories dans l'air extérieur puis les transforme pour redistribuer de l'air chaud ou froid selon vos besoins dans votre logement. Conçus pour remplacer votre chauffage électrique, les systèmes air/air s'intègrent parfaitement dans votre habitat et allient performance énergétique et facilité d'usage. Réversibles, ils produisent à demande du chaud ou du froid, pour un plus grand confort, été comme hiver.	
Remplacement de l'ECS existant par un ECS thermodynamique	Recommandation : Lors du remplacement envisager un équipement performant type ECS thermodynamique. Détail : Remplacer par un ballon type NFB (qui garantit un bon niveau d'isolation du ballon) ou chauffe-eau thermodynamique. Un ballon vertical est plus performant qu'un ballon horizontal. Il est recommandé de régler la température à 55°C et de le faire fonctionner de préférence pendant les heures creuses. Pendant les périodes d'inoccupation importante, vous pouvez arrêter le système de chauffe sanitaire et faire une remise en température si possible à plus de 60°C avant usage.	
Installation d'une VMC hygroréglable	Recommandation : Mettre en place une ventilation mécanique contrôlée hygroréglable. Détail : La VMC permet de renouveler l'air intérieur en fonction de l'humidité présente dans les pièces. La ventilation en sera donc optimum, ce qui limite les déperditions de chaleur en hiver	

Commentaires

Ce diagnostic est basé sur factures et sur les informations transmises par le propriétaire le jour de notre visite. Ce dernier a précisé que toutes les pièces n'étaient pas chauffées régulièrement.

Références réglementaires et logiciel utilisés : Article L134-4-2 du CCH et décret n° 2011-807 du 5 juillet 2011 relatif à la transmission des diagnostics de performance énergétique à l'Agence de l'environnement et de la maîtrise de l'énergie, arrêté du 27 janvier 2012 relatif à l'utilisation réglementaire des logiciels pour l'élaboration des diagnostics de performance énergétique, arrêté du 1er décembre 2015, 22 mars 2017, arrêtés du 8 février 2012, décret 2006-1653, 2006-1114, 2008-1175 ; Ordonnance 2005-655 art L271-4 à 6 ; Loi 2004-1334 art L134-1 à 5 ; décret 2006-1147 art R.134-1 à 5 du CCH et loi grenelle 2 n°2010-786 du juillet 2010. Logiciel utilisé : LICIEL Diagnostics v4.

Les travaux sont à réaliser par un professionnel qualifié.

Pour aller plus loin, il existe des points info-énergie : http://www.ademe.fr/particuliers/PIE/liste_eie.asp

Vous pouvez peut-être bénéficier d'un crédit d'impôt pour réduire le prix d'achat des fournitures, pensez-y !

www.impots.gouv.fr

Pour plus d'informations : www.developpement-durable.gouv.fr ou www.ademe.fr

Nota : *Le présent rapport est établi par une personne dont les compétences sont certifiées par BUREAU VERITAS CERTIFICATION France - Le Guillaumet 92046 PARIS LA DEFENSE CEDEX (détail sur www.cofrac.fr programme n°4-4-11)*

Attestation de surface

Numéro de dossier : 19/0233
Date du repérage : 22/05/2019

La présente mission consiste à établir un relevé de surfaces des biens ci-dessous désignés.

Il ne s'agit en aucun cas d'une attestation de surface habitable, ni d'un relevé de surfaces au sens de la loi Carrez

Désignation du ou des bâtiments <i>Localisation du ou des bâtiments :</i> Département : Rhône Adresse : Le Chatel Commune : 69170 VALSONNE	Désignation du propriétaire <i>Désignation du client :</i> Nom et prénom : . Non communiqué Adresse :
Donneur d'ordre (sur déclaration de l'intéressé) Nom et prénom : SELARL JURIKALIS Adresse : 194, Rue Charles Germain CS 30030 69651 VILLEFRANCHE/SAÔNE CEDEX	Repérage Périmètre de repérage : Ensemble immobilier comprenant habitation, partie professionnelle et dépendances
Désignation de l'opérateur de diagnostic Nom et prénom : NUGUET Robert Raison sociale et nom de l'entreprise : CALADE ENVIRONNEMENT Adresse : 271, Rue Camille Desmoulins 69400 VILLEFRANCHE SUR SAÔNE Numéro SIRET : 447 955 279 Désignation de la compagnie d'assurance : ... RCP ALLIANZ IARD	
Surface en m²	

Surface totale : 1081,65 m² (mille quatre-vingt-un mètres carrés soixante-cinq)

Résultat du repérage

Les surfaces du tableau ci-après sont supérieures à 1,80 m pour les pièces relevant de la partie habitable et au sol pour les dépendances (cave, garage, grenier, remise...)

Tableau récapitulatif des surfaces de chaque pièce :

Parties de l'immeuble bâtis visitées	Superficie
Cave 1	27,10
Cave 2	20,80
Cave 3	18,80
Cave 4	24,80
SAM	31,30
Dégt 1	3,60
Bureau	17,95
Cellier	8,45
Cuisine	20,65
Salon	28,25
Véranda	3,45
Dégt 2	14,00
Chambre 1	20,05
Dégt 3	4,40
Pièce 1	27,20
Chambre 2	12,60
Pièce 2	16,15
SDE/WC 1	5,75
Remise	54,00
Pièce 3	2,80
Pièce 4	16,40
Dégt 4	4,47
Dégt 5	3,95
Pièce 5	11,60
Chambre 3	14,70
Chambre 4	11,40
Chambre 5	16,85
Mezzanine	11,99
Grenier	45,60
Chambre 6	17,62
Chambre 7	16,72
Terrasse 1	7,16
SDE/WC 2	2,92
Chambre 8	22,34
SDB	8,87
WC	1,92
Terrasse 2	12,00
Passage	104,45
Grange	94,00
Ecurie	88,60
Cabanon	7,70
Cave 5	8,39
Cave 6	10,22
Cave 7	7,01
Cave 8	9,83
Atelier 1	9,40
Circulation	3,07
Bûcher	31,67
Atelier 2	16,90
Poulailler	21,00
Stockage 1	63,00
Stockage 2	17,80

Fait à **VALSONNE**, le **22/05/2019**

Par : **NUGUET Robert**



Etat de l'Installation Intérieure de Gaz

Numéro de dossier : 19/0233
Norme méthodologique employée : AFNOR NF P 45-500 (Janvier 2013)
Date du repérage : 22/05/2019

La présente mission consiste à établir l'état de l'installation intérieure de gaz conformément à l'arrêté du 6 avril 2007 modifié, 18 novembre 2013 et 12 février 2014 afin d'évaluer les risques pouvant compromettre la sécurité des personnes, de rendre opérante une clause d'exonération de la garantie du vice caché, en application de l'article 17 de la loi n°2003-08 du 3 janvier 2003, modifié par l'ordonnance n°2005-655 du 8 juin 2005. En aucun cas, il ne s'agit d'un contrôle de conformité de l'installation vis-à-vis de la réglementation en vigueur.

A. - Désignation du ou des bâtiments

Localisation du ou des bâtiments :

Département : **Rhône**
Adresse : **Le Chatel**
Commune : **69170 VALSONNE**

Type de bâtiment : **Habitation (maison)**
Nature du gaz distribué : **Gaz Butane**
Distributeur de gaz : **Libre distributeur**
Installation alimentée en gaz : **OUI**

B. - Désignation du propriétaire

Désignation du propriétaire :

Nom et prénom : **Non communiqué**
Adresse :

Titulaire du contrat de fourniture de gaz :

Nom et prénom : **Libre distributeur**
Adresse :
N° de téléphone :
Références :

C. - Désignation de l'opérateur de diagnostic

Identité de l'opérateur de diagnostic :

Nom et prénom : **NUGUET Robert**
Raison sociale et nom de l'entreprise : **CALADE ENVIRONNEMENT**
Adresse : **271, Rue Camille Desmoulins**
..... **69400 VILLEFRANCHE SUR SAÔNE**
Numéro SIRET : **447 955 279 00024**
Désignation de la compagnie d'assurance : **RCP ALLIANZ IARD**
Numéro de police et date de validité : **49 022 209 / 31/12/2019**

Certification de compétence **8053718** délivrée par : **BUREAU VERITAS CERTIFICATION France**, le **07/12/2017**
Norme méthodologique employée : **NF P 45-500 (Janvier 2013)**

D. - Identification des appareils

Liste des installations intérieures gaz (Genre ⁽¹⁾ , marque, modèle)	Type ⁽²⁾	Puissance en kW	Localisation	Observations : (anomalie, taux de CO mesuré(s), motif de l'absence ou de l'impossibilité de contrôle pour chaque appareil concerné)
Cuisinière ARTHUR MARTIN Modèle: 5 feux	Non raccordé	Non Visible	Cuisine	Anomalie(s) fonct°: A1 (14, 20.7) et A2 (19.7) Fonctionnement : Incorrect

(1) Cuisinière, table de cuisson, chauffe-eaux, chaudière, radiateur, ...



(2) Non raccordé — Raccordé — Étanche.

Note : Nous vous rappelons l'obligation d'entretien des appareils et de contrôle de la vacuité des conduits de fumées.

Note 2 : Notre cabinet s'engage à retourner sur les lieux afin de compléter le constat aux installations non contrôlées, dès lors que les dispositions permettant un contrôle des installations concernées auront été prises par le propriétaire ou son mandataire.

Note 3 : Nous attirons votre attention sur le fait que la responsabilité du donneur d'ordre reste pleinement engagée en cas d'accident ou d'incident sur tout ou partie de l'installation, contrôlée ou non.

E. - Anomalies identifiées

Points de contrôle ⁽³⁾ (selon la norme)	Anomalies observées (A1 ⁽⁴⁾ , A2 ⁽⁵⁾ , DGI ⁽⁶⁾ , 32c ⁽⁷⁾)	Libellé des anomalies et recommandations	Photos
C.6 - 7d5 Lyres GPL	A2	La lyre GPL passe dans une zone dangereuse. Remarques : La lyre GPL n'est pas protégée Risque(s) constaté(s) : Fuite de gaz consécutive à l'emploi de lyres non appropriées ou détériorées	
C.10 - 14 Raccordement en gaz des appareils par tuyaux non rigides	A1	La date limite d'utilisation du tuyau d'alimentation n'est pas lisible ou est dépassée. (Cuisinière ARTHUR MARTIN 5 feux) Remarques : (Cuisine) Date non lisible	
C.14 - 19.7 Ventilation du local - Aménée d'air	A2	Le dispositif de l'amenée d'air du local équipé ou prévu pour un appareil d'utilisation est obturé. (Cuisinière ARTHUR MARTIN 5 feux) Risque(s) constaté(s) : Risque d'intoxication au monoxyde de carbone (CO) causée par une mauvaise combustion	
C.15 - 20.7 Ventilation du local - Sortie d'air	A1	La sortie d'air du local équipé ou prévu pour un appareil d'utilisation est constituée par un dispositif de ventilation mécanique (hotte avec ventilateur d'extraction intégré ou non) ne répondant pas aux critères d'installation. (Cuisinière ARTHUR MARTIN 5 feux) Remarques : (Cuisine) Hotte avec clapets	

(3) Point de contrôle selon la norme utilisée.

(4) A1 : L'installation présente une anomalie à prendre en compte lors d'une intervention ultérieure sur l'installation

(5) A2 : L'installation présente une anomalie dont le caractère de gravité ne justifie pas que l'on interrompe aussitôt la fourniture du gaz, mais est suffisamment importante pour que la réparation soit réalisée dans les meilleurs délais.

(6) DGI : (Danger Grave et Immédiat) L'installation présente une anomalie suffisamment grave pour que l'opérateur de diagnostic interrompe aussitôt l'alimentation en gaz jusqu'à suppression du ou des défauts constituant la source du danger.

(7) 32c : la chaudière est de type VMC GAZ et l'installation présente une anomalie relative au dispositif de sécurité collective (DSC) qui justifie une intervention auprès du syndic ou du bailleur social par le distributeur de gaz afin de s'assurer de la présence du dispositif, de sa conformité et de son bon fonctionnement.

Note : Nous vous rappelons que la responsabilité de l'opérateur de diagnostic est limitée aux points effectivement vérifiés et que les contrôles réalisés ne préjugent pas de la conformité de l'installation

F. – Identification des bâtiments et parties du bâtiment (pièces et volumes) n'ayant pu être contrôlés et motif :**Néant**

Nota : Nous attirons votre attention sur le fait que la responsabilité du donneur d'ordre reste pleinement engagée en cas d'accident ou d'incident sur tout ou partie de l'installation présente dans des bâtiments, parties du bâtiment n'ayant pu être contrôlés.

G. - Constatations diverses**Commentaires :**

- Attestation de contrôle de moins d'un an de la vacuité des conduits de fumées non présentée
- Justificatif d'entretien de moins d'un an de la chaudière non présenté
- Le conduit de raccordement n'est pas visitable

Documents remis par le donneur d'ordre à l'opérateur de repérage :

Néant

Observations complémentaires :

Néant

Conclusion :

- L'installation ne comporte aucune anomalie.
- L'installation comporte des anomalies de type A1 qui devront être réparées ultérieurement.
- L'installation comporte des anomalies de type A2 qui devront être réparées dans les meilleurs délais.
- L'installation comporte des anomalies de type DGI qui devront être réparées avant remise en service.
- L'installation comporte une anomalie 32c qui devra faire l'objet d'un traitement particulier par le syndic ou le bailleur social sous le contrôle du distributeur de gaz.

H. - Actions de l'opérateur de diagnostic en cas de DGI

- Fermeture totale avec pose d'une étiquette signalant la condamnation de l'installation de gaz
ou
- Fermeture partielle avec pose d'une étiquette signalant la condamnation d'un appareil ou d'une partie de l'installation
- Transmission au Distributeur de gaz par courrier des informations suivantes :
 - référence du contrat de fourniture de gaz, du Point de Comptage Estimation, du Point de Livraison ou du numéro de compteur ;
 - codes des anomalies présentant un Danger Grave et Immédiat (DGI).
- Remise au client de la « fiche informative distributeur de gaz » remplie.

I. - Actions de l'opérateur de diagnostic en cas d'anomalie 32c

- Transmission au Distributeur de gaz par courrier de la référence du contrat de fourniture de gaz, du Point de Comptage Estimation, du Point de Livraison ou du numéro de compteur ;
- Remise au syndic ou au bailleur social de la « fiche informative distributeur de gaz » remplie. ;

Nota : Le présent rapport est établi par une personne dont les compétences sont certifiées par **BUREAU VERITAS CERTIFICATION France - Le Guillaumet 92046 PARIS LA DEFENSE CEDEX (détail sur www.cofrac.fr programme n°4-4-11)**

Dates de visite et d'établissement de l'état de l'installation gaz :



Visite effectuée le **22/05/2019**.

Fait à **VALSONNE**, le **22/05/2019**

Par : NUGUET Robert



Annexe - Photos

	<p>Photo n° PhGaz001 7d5 : La lyre GPL passe dans une zone dangereuse. La lyre GPL n'est pas protégée</p>
	<p>Photo n° PhGaz002 20.7 : la sortie d'air du local équipé ou prévu pour un appareil d'utilisation est constituée par un dispositif de ventilation mécanique (hotte avec ventilateur d'extraction intégré ou non) ne répondant pas aux critères d'installation. (Cuisine) Hotte avec clapets</p>

Annexe - Règles élémentaires de sécurité et d'usage à respecter (liste non exhaustive)

Les accidents dus aux installations gaz, tout en restant peu nombreux, sont responsables d'un nombre important de victimes. La vétusté des installations, l'absence d'entretien des appareils et certains comportements imprudents sont des facteurs de risque : 98 % des accidents, fuites et explosions sont recensés dans les installations intérieures. Les intoxications oxycarbonées et les explosions font un grand nombre de victimes qui décèdent ou gardent des séquelles et handicaps à long terme.

Quels sont les moyens de prévention des accidents liés aux installations intérieures gaz ?

Pour prévenir les accidents liés aux installations intérieures gaz, il est nécessaire d'observer quelques règles de base :

- Renouvelez le tuyau de raccordement de la cuisinière ou de la bouteille de gaz régulièrement et dès qu'il est fissuré,
- Faire ramoner les conduits d'évacuation des appareils de chauffage et de cheminée régulièrement,
- Faire entretenir et contrôler régulièrement les installations intérieures de gaz par un professionnel.

Mais il s'agit également d'être vigilant, des gestes simples doivent devenir des automatismes :

- ne pas utiliser les produits aérosols ou les bouteilles de camping-gaz dans un espace confiné, près d'une source de chaleur,
- fermer le robinet d'alimentation de votre cuisinière après chaque usage et vérifiez la date de péremption du tuyau souple de votre cuisinière ou de votre bouteille de gaz,
- assurer une bonne ventilation de votre logement, n'obstruer pas les bouches d'aération,
- sensibiliser les enfants aux principales règles de sécurité des appareils gaz.

Quelle conduite adopter en cas de fuite de gaz ?

Lors d'une fuite de gaz, il faut éviter tout risque d'étincelle qui entraînerait une explosion :

- ne pas allumer la lumière, ni toucher aux interrupteurs, ni aux disjoncteurs,
- ne pas téléphoner de chez vous, que ce soit avec un téléphone fixe ou un portable,
- ne pas prendre l'ascenseur mais les escaliers,
- une fois à l'extérieur, prévenir les secours

Pour aller plus loin : <http://www.developpement-durable.gouv.fr>

Etat de l'Installation Intérieure d'Electricité

Numéro de dossier : 19/0233
Norme méthodologique employée : AFNOR NF C 16-600 (juillet 2017)
Date du repérage : 22/05/2019

La présente mission consiste, suivant l'arrêté du 28 septembre 2017 et du 4 avril 2011, à établir un état de l'installation électrique, en vue d'évaluer les risques pouvant porter atteinte à la sécurité des personnes. (Application des articles L. 134-7, R134-10 et R134-11 du code de la construction et de l'habitation). En aucun cas, il ne s'agit d'un contrôle de conformité de l'installation vis-à-vis de la réglementation en vigueur.

A. - Désignation et description du local d'habitation et de ses dépendances

Localisation du local d'habitation et de ses dépendances :

Type d'immeuble : **Maison individuelle**
Adresse : **Le Chatel**
Commune : **69170 VALSONNE**
Département : **Rhône**

Périmètre de repérage : **Maison à usage d'habitation et dépendances**
Année de construction : **< 1949**
Année de l'installation : **< 1949**
Distributeur d'électricité : **Non communiqué**
Parties du bien non visitées : **Néant**

B. - Identification du donneur d'ordre

Identité du donneur d'ordre :

Nom et prénom : **SELARL JURIKALIS**
Adresse : **194, Rue Charles Germain**
CS 30030
69651 VILLEFRANCHE/SAÔNE CEDEX

Propriétaire du local d'habitation et de ses dépendances:

Nom et prénom : **Non communiqué**
Adresse :

C. - Identification de l'opérateur ayant réalisé l'intervention et signé le rapport

Identité de l'opérateur de diagnostic :

Nom et prénom : **NUGUET Robert**
Raison sociale et nom de l'entreprise : **CALADE ENVIRONNEMENT**
Adresse : **271, Rue Camille Desmoulins**
69400 VILLEFRANCHE SUR SAÔNE
Numéro SIRET : **447 955 279 00024**
Désignation de la compagnie d'assurance : **RCP ALLIANZ IARD**
Numéro de police et date de validité : **49 022 209 / 31/12/2019**

Le présent rapport est établi par une personne dont les compétences sont certifiées par **BUREAU VERITAS CERTIFICATION France** le **24/11/2018** jusqu'au **23/11/2023**. (Certification de compétence **8053718**)

D. – Rappel des limites du champ de réalisation de l'état de l'installation intérieure d'électricité

L'état de l'installation intérieure d'électricité porte sur l'ensemble de l'installation intérieure d'électricité à basse tension des locaux à usage d'habitation située en aval de l'appareil général de commande et de protection de cette installation. Il ne concerne pas les matériels d'utilisation amovibles, ni les circuits internes des matériels d'utilisation fixes, destinés à être reliés à l'installation électrique fixe, ni les installations de production ou de stockage par batteries d'énergie électrique du générateur jusqu'au point d'injection au réseau public de distribution d'énergie ou au point de raccordement à l'installation intérieure. Il ne concerne pas non plus les circuits de téléphonie, de télévision, de réseau informatique, de vidéophonie, de centrale d'alarme, etc., lorsqu'ils sont alimentés en régime permanent sous une tension inférieure ou égale à 50 V en courant alternatif et 120 V en courant continu.

L'intervention de l'opérateur réalisant l'état de l'installation intérieure d'électricité ne porte que sur les constituants visibles, visitables, de l'installation au moment du diagnostic. Elle s'effectue sans démontage de l'installation électrique (hormis le démontage des capots des tableaux électriques lorsque cela est possible) ni destruction des isolants des câbles.

Des éléments dangereux de l'installation intérieure d'électricité peuvent ne pas être repérés, notamment :

- les parties de l'installation électrique non visibles (incorporées dans le gros œuvre ou le second œuvre ou masquées par du mobilier) ou nécessitant un démontage ou une détérioration pour pouvoir y accéder (boîtes de connexion, conduits, plinthes, goulottes, huisseries, éléments chauffants incorporés dans la maçonnerie, luminaires des piscines plus particulièrement) ;
- les parties non visibles ou non accessibles des tableaux électriques après démontage de leur capot ;
- inadéquation entre le courant assigné (calibre) des dispositifs de protection contre les surintensités et la section des conducteurs sur toute la longueur des circuits;

E. – Synthèse de l'état de l'installation intérieure d'électricité

E.1. Anomalies et/ou constatations diverses relevées

- L'installation intérieure d'électricité ne comporte **aucune anomalie** et ne fait pas l'objet de constatations diverses.
- L'installation intérieure d'électricité ne comporte **aucune anomalie**, mais fait l'objet de **constatations diverses**.
- L'installation intérieure d'électricité **comporte une ou des anomalies**. Il est recommandé au propriétaire de les supprimer en consultant dans les meilleurs délais un installateur électricien qualifié afin d'éliminer les dangers qu'elle(s) présente(nt). L'installation ne fait pas l'objet de constatations diverses.
- L'installation intérieure d'électricité **comporte une ou des anomalies**. Il est recommandé au propriétaire de les supprimer en consultant dans les meilleurs délais un installateur électricien qualifié afin d'éliminer les dangers qu'elle(s) présente(nt). L'installation fait également l'objet de **constatations diverses**.





E.2. Les domaines faisant l'objet d'anomalies sont :



- 1. L'appareil général de commande et de protection et de son accessibilité.
- 2. La protection différentielle à l'origine de l'installation électrique et sa sensibilité appropriée aux conditions de mise à la terre.
- 3. La prise de terre et l'installation de mise à la terre.
- 4. La protection contre les surintensités adaptée à la section des conducteurs, sur chaque circuit.
- 5. La liaison équipotentielle dans les locaux contenant une baignoire ou une douche.
- 6. Les règles liées aux zones dans les locaux contenant une baignoire ou une douche.
- 7. Des matériels électriques présentant des risques de contacts directs.
- 8.1 Des matériels électriques vétustes, inadaptés à l'usage.
- 8.2 Des conducteurs non protégés mécaniquement.
- 9. Des appareils d'utilisation situés dans les parties communes et alimentés depuis la partie privative ou des appareils d'utilisation situés dans la partie privative et alimentés depuis les parties communes.
- 10. La piscine privée ou le bassin de fontaine.



E.3. Les constatations diverses concernent :

- Des installations, parties d'installations ou spécificités non couvertes par le présent diagnostic.
- Des points de contrôle n'ayant pu être vérifiés.
- Des constatations concernant l'installation électrique et/ou son environnement.

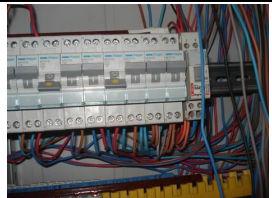
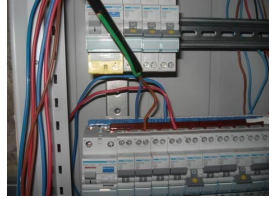
F. - Anomalies identifiées

N° Article (1)	Libellé et localisation (*) des anomalies	N° Article (2)	Libellé des mesures compensatoires (3) correctement mises en œuvre	Photos
B1.3 b	Le dispositif assurant la coupure d'urgence n'est pas situé à l'intérieur du logement ou dans un emplacement accessible directement depuis le logement.			
B3.3.1 c	Les prises de terre du bâtiment ne sont pas interconnectées.			
B3.3.1 d	La valeur de la résistance de la prise de terre n'est pas adaptée au courant différentiel résiduel (sensibilité) du ou des dispositifs différentiels protégeant l'ensemble de l'installation électrique. Remarques : Résistance de la prise de terre = 180 ohms			
B3.3.2 b	La section du conducteur de terre est insuffisante.			
B3.3.3 a	La connexion du conducteur de terre, de la liaison équipotentielle principale ou du conducteur principal de protection, sur la borne ou barrette principale de terre, n'assure pas un contact sûr et durable.			
B3.3.4 a	La connexion à la liaison équipotentielle principale d'au moins une canalisation métallique de gaz, d'eau, de chauffage central de conditionnement d'air, ou d'un élément conducteur de la structure porteuse du bâtiment n'est pas assurée (résistance de continuité > 2 ohms).			
B3.3.5 b1	La section du conducteur principal de protection est insuffisante. Remarques : Sur partie de l'installation non refaite			
B3.3.6 a1	Au moins un socle de prise de courant ne comporte pas de broche de terre.			
B3.3.6 a2	Au moins un socle de prise de courant comporte une broche de terre non reliée à la terre. Remarques : Caves			
B3.3.6 a3	Au moins un circuit (n'alimentant pas des socles de prises de courant) n'est pas relié à la terre.			

N° Article (1)	Libellé et localisation (*) des anomalies	N° Article (2)	Libellé des mesures compensatoires (3) correctement mises en œuvre	Photos
B3.3.6 b	Au moins un élément conducteur tel que canalisations métalliques de liquides, de gaz ou de conditionnement d'air est utilisé comme conducteur de protection.			
B3.3.6 c	La section du conducteur de protection, d'au moins un circuit est insuffisante.			
B3.3.7 a	Au moins un conduit métallique en montage apparent ou encastré, comportant des conducteurs, n'est pas relié à la terre.			
B3.3.9 b	Au moins une boîte de connexion métalliques en montage apparent ou encastré n'est pas reliée à la terre.			
B3.3.10 a	Au moins un socle de prise de courant placé à l'extérieur n'est pas protégé par un dispositif différentiel à haute sensibilité ≤ 30 mA.			
B4.3 b	Le type d'au moins un fusible ou un disjoncteur n'est plus autorisé (fusible à tabatière, à broches rechargeables, coupe-circuit à fusible de type industriel, disjoncteur réglable en courant protégeant des circuits terminaux). Remarques : Présence de fusibles de type à tabatière			
B4.3 c	Plusieurs circuits disposent d'un conducteur neutre commun dont les conducteurs ne sont pas correctement protégés contre les surintensités.			
B4.3 e	Le courant assigné (calibre) de la protection contre les surcharges et courts-circuits d'au moins un circuit n'est pas adapté à la section des conducteurs correspondants. Remarques : Protection 20A avec fil inférieur à la section requise			
B4.3 f2	La section des conducteurs de la canalisation d'alimentation d'au moins un tableau n'est pas en adéquation avec le courant assigné du dispositif de protection placé immédiatement en amont ou avec le courant de réglage du disjoncteur de branchement placé immédiatement en amont.			
B4.3 f3	A l'intérieur du tableau, la section d'au moins un conducteur alimentant les dispositifs de protection n'est pas adaptée au courant de réglage du disjoncteur de branchement.			
B7.3 a	L'Enveloppe d'au moins un matériel est manquante ou détériorée. Remarques : Enveloppe tableau électrique manquante Installation en travaux le jour de notre visite			

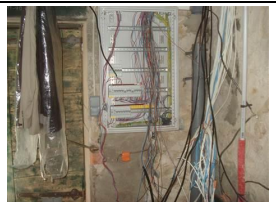
N° Article (1)	Libellé et localisation (*) des anomalies	N° Article (2)	Libellé des mesures compensatoires (3) correctement mises en œuvre	Photos
B7.3 b	L'isolant d'au moins un conducteur est dégradé. Remarques : Sur partie de l'installation non refaite			
B7.3 d	L'installation électrique comporte au moins une connexion avec une partie active nue sous tension accessible.			
B7.3 e	L'installation électrique comporte au moins un dispositif de protection avec une partie active nue sous tension accessible.			
B8.3 a	L'installation comporte au moins un matériel électrique vétuste. Remarques : Présence de prise non normalisée, de luminaire métallique non relié à la terre			
B8.3 b	L'installation comporte au moins un matériel électrique inadapté à l'usage. Remarques : Usage de fil souple de rallonge			
B8.3 d	L'installation comporte au moins un conducteur actif dont le diamètre est inférieur à 12/10 mm (1,13 mm²).			
B8.3 e	Au moins un conducteur isolé n'est pas placé sur toute sa longueur dans un conduit, une goulotte ou une plinthe ou une huisserie, en matière isolante ou métallique, jusqu'à sa pénétration dans le matériel électrique qu'il alimente.			

(1) Référence des anomalies selon la norme ou la spécification technique utilisée.

(2) Référence des mesures compensatoires selon la norme ou la spécification technique utilisée.

(3) Une mesure compensatoire est une mesure qui permet de limiter un risque de choc électrique lorsque les règles fondamentales de sécurité ne peuvent s'appliquer pleinement pour des raisons soit économiques, soit techniques, soit administratives. Le numéro d'article et le libellé de la mesure compensatoire sont indiqués en regard de l'anomalie concernée.

(*) Avertissement : la localisation des anomalies n'est pas exhaustive. Il est admis que l'opérateur de diagnostic ne procède à la localisation que d'une anomalie par point de contrôle. Toutefois, cet avertissement ne concerne pas le test de déclenchement des dispositifs différentiels.

G.1. - Informations complémentaires

Article (1)	Libellé des informations
B11 a2	Une partie seulement de l'installation électrique est protégé par au moins un dispositif différentiel à haute sensibilité inf. ou égal à 30 mA.
B11 b2	Au moins un socle de prise de courant n'est pas de type à obturateur.
B11 c2	Au moins un socle de prise de courant ne possède pas un puits de 15 mm.

(1) Référence des informations complémentaires selon la norme ou la spécification technique utilisée.

G.2. – Constatations diverses

Il est conseillé de faire réaliser, dans les meilleurs délais et par un installateur électricien qualifié, les travaux permettant de lever au moins les anomalies relevées.
Certains points de contrôles n'ont pu être effectués. De ce fait la responsabilité du propriétaire reste pleinement engagée en cas d'accident ou d'incident ayant pour origine une défaillance de toute ou partie de l'installation n'ayant pu être contrôlée

Constatations supplémentaires :

Le diagnostic électricité étant réservé aux locaux à usage d'habitation, la partie professionnelle n'a pas fait l'objet d'un contrôle.

Constatation type E1. – Installations, partie d'installation ou spécificités non couvertes

Néant

Constatation type E2. – Points de contrôle du diagnostic n'ayant pu être vérifiés

N° Article (1)	Libellé des points de contrôle n'ayant pu être vérifiés selon norme NF C 16-600 – Annexe C	Motifs
B1.3 c	B1 - Appareil général de commande et de protection Article : Assure la coupure de l'ensemble de l'installation	
B2.3.1 h	B2 - Dispositifs de protection différentielle (DDR) Article : Déclenche, lors de l'essai de fonctionnement, pour un courant de défaut au plus égal à son courant différentiel-résiduel assigné (sensibilité)	Contrôle non réalisé en présence de matériel professionnel et sensible
B2.3.1 i	B2 - Dispositifs de protection différentielle (DDR) Article : Déclenche par action sur le bouton test quand ce dernier est présent	
B3.3.6.1 Mesure	B3 - Prise de terre et installation de mise à la terre Article : compensatoire correctement mise en œuvre, en l'absence de conducteur de protection dans les circuits	
B4.3 a1	B4 - Dispositif de protection contre les surintensités adapté à la section des conducteurs sur chaque circuit Article : Présence d'une protection contre les surintensités à l'origine de chaque circuit	
B5.3 a	B5 - Liaison équipotentielle supplémentaire (LES) dans chaque local contenant une baignoire ou une douche Article : Continuité satisfaisante de la liaison équipotentielle supplémentaire.	Aucun accès sur luminaires et convecteurs
B5.3 b	B5 - Liaison équipotentielle supplémentaire (LES) dans chaque local contenant une baignoire ou une douche Article : Section satisfaisante de la partie visible du conducteur de liaison équipotentielle supplémentaire	
B5.3 d	B5 - Liaison équipotentielle supplémentaire (LES) dans chaque local contenant une baignoire ou une douche Article : Qualité satisfaisante des connexions du conducteur de la liaison équipotentielle supplémentaire aux éléments conducteurs et masses	
B8.3 c	B8 - Matériels électriques vétustes ou inadaptés à l'usage Article : Absence de conducteur repéré par la double coloration vert et jaune utilisé comme conducteur actif	

(1) Référence des constatations diverses selon la norme ou la spécification technique utilisée.

Constatation type E3. - Constatations concernant l'installation électrique et/ou son environnement

Néant

H. – Identification des parties du bien (pièces et emplacements) n'ayant pu être visitées et justification :

Néant

Nota : Le présent rapport est établi par une personne dont les compétences sont certifiées par **BUREAU VERITAS CERTIFICATION France - Le Guillaumet 92046 PARIS LA DEFENSE CEDEX (détail sur www.cofrac.fr programme n°4-4-11)**

Dates de visite et d'établissement de l'état :
Visite effectuée le : **22/05/2019**
Etat rédigé à **VALSONNE**, le **22/05/2019**

Par : **NUGUET Robert**



CALADE ENVIRONNEMENT
diagnostic immobilier
271 Rue Camille Desmoulins
69400 VILLEFRANCHE S/S
Tél. : 04 74 60 69 71 Fax : 04 74 68 85 01
Siret 447 955 279 00024

I. - Objectif des dispositions et description des risques encourus en fonction des anomalies identifiées

Correspondance avec le domaine d'anomalies (1)	Objectif des dispositions et description des risques encourus
B.1	Appareil général de commande et de protection : Cet appareil, accessible à l'intérieur du logement, permet d'interrompre, en cas d'urgence, en un lieu unique, connu et accessible, la totalité de la fourniture de l'alimentation électrique. Son absence, son inaccessibilité ou un appareil inadapté ne permet pas d'assurer cette fonction de coupure en cas de danger (risque d'électrification, voire d'électrocution), d'incendie ou d'intervention sur l'installation électrique.
B.2	Protection différentielle à l'origine de l'installation : Ce dispositif permet de protéger les personnes contre les risques de choc électrique lors d'un défaut d'isolement sur un matériel électrique. Son absence ou son mauvais fonctionnement peut être la cause d'une électrification, voire d'une électrocution.
B.3	Prise de terre et installation de mise à la terre : Ces éléments permettent, lors d'un défaut d'isolement sur un matériel électrique, de dévier à la terre le courant de défaut dangereux qui en résulte. L'absence de ces éléments ou leur inexistence partielle peut être la cause d'une électrification, voire d'une électrocution.
B.4	Protection contre les surintensités : Les disjoncteurs divisionnaires ou coupe-circuits à cartouche fusible, à l'origine de chaque circuit, permettent de protéger les conducteurs et câbles électriques contre les échauffements anormaux dus aux surcharges ou courts-circuits. L'absence de ces dispositifs de protection ou leur calibre trop élevé peut être à l'origine d'incendies.
B.5	Liaison équipotentielle dans les locaux contenant une baignoire ou une douche : Elle permet d'éviter, lors d'un défaut, que le corps humain ne soit traversé par un courant électrique dangereux. Son absence privilégie, en cas de défaut, l'écoulement du courant électrique par le corps humain, ce qui peut être la cause d'une électrification, voire d'une électrocution.
B.6	Règles liées aux zones dans les locaux contenant une baignoire ou une douche : Les règles de mise en œuvre de l'installation électrique à l'intérieur de tels locaux permettent de limiter le risque de chocs électriques, du fait de la réduction de la résistance électrique du corps humain lorsque celui-ci est mouillé ou immergé. Le non-respect de celles-ci peut être la cause d'une électrification, voire d'une électrocution.
B.7	Matériels électriques présentant des risques de contact direct : Les matériels électriques dont des parties nues sous tension sont accessibles (matériels électriques anciens, fils électriques dénudés, bornes de connexion non placées dans une boîte équipée d'un couvercle, matériels électriques cassés...) présentent d'importants risques d'électrification, voire d'électrocution.
B.8	Matériels électriques vétustes ou inadaptés à l'usage : Ces matériels électriques, lorsqu'ils sont trop anciens, n'assurent pas une protection satisfaisante contre l'accès aux parties nues sous tension ou ne possèdent plus un niveau d'isolement suffisant. Lorsqu'ils ne sont pas adaptés à l'usage que l'on veut en faire, ils deviennent très dangereux lors de leur utilisation. Dans les deux cas, ces matériels présentent d'importants risques d'électrification, voire d'électrocution.
B.9	Appareils d'utilisation situés dans des parties communes et alimentés depuis les parties privatives : Lorsque l'installation électrique issue de la partie privative n'est pas mise en œuvre correctement, le contact d'une personne avec la masse d'un matériel électrique en défaut ou une partie active sous tension peut être la cause d'électrification, voire d'électrocution.
B.10	Piscine privée ou bassin de fontaine : Les règles de mise en œuvre de l'installation électrique et des équipements associés à la piscine ou au bassin de fontaine permettent de limiter le risque de chocs électriques, du fait de la réduction de la résistance électrique du corps humain lorsque celui-ci est mouillé ou immergé. Le non-respect de celles-ci peut être la cause d'une électrification, voire d'une électrocution.

(1) Référence des anomalies selon la norme ou spécification technique utilisée.

J. - Informations complémentaires



Correspondance avec le groupe d'informations (1)	Objectif des dispositions et description des risques encourus
B.11	<p>Dispositif(s) différentiel(s) à haute sensibilité protégeant l'ensemble de l'installation électrique : L'objectif est d'assurer rapidement la coupure du courant de l'installation électrique ou du circuit concerné, dès l'apparition d'un courant de défaut même de faible valeur. C'est le cas notamment lors de la défaillance occasionnelle (telle que l'usure normale ou anormale des matériels, l'imprudence ou le défaut d'entretien, la rupture du conducteur de mise à la terre d'un matériel électrique) des mesures classiques de protection contre les risques d'électrification, voire d'électrocution.</p> <p>Socles de prise de courant de type à obturateurs : Socles de prise de courant de type à obturateurs : l'objectif est d'éviter l'introduction, en particulier par un enfant, d'un objet dans une alvéole d'un socle de prise de courant sous tension pouvant entraîner des brûlures graves et/ ou l'électrification, voire l'électrocution.</p> <p>Socles de prise de courant de type à puits : La présence d'un puits au niveau d'un socle de prise de courant évite le risque d'électrification, voire d'électrocution, au moment de l'introduction des fiche mâles non isolées d'un cordon d'alimentation.</p>

(1) Référence des informations complémentaires selon la norme ou spécification technique utilisée.

Annexe - Photos

	<p>Photo PhEle001 Libellé de l'anomalie : B3.3.1 c Les prises de terre du bâtiment ne sont pas interconnectées.</p>
	<p>Photo PhEle002 Libellé de l'anomalie : B3.3.2 b La section du conducteur de terre est insuffisante.</p>
	<p>Photo PhEle003 Libellé de l'anomalie : B3.3.3 a La connexion du conducteur de terre, de la liaison équipotentielle principale ou du conducteur principal de protection, sur la borne ou barrette principale de terre, n'assure pas un contact sûr et durable.</p>
	<p>Photo PhEle004 Libellé de l'anomalie : B3.3.6 a2 Au moins un socle de prise de courant comporte une broche de terre non reliée à la terre. Remarques : Caves</p>
	<p>Photo PhEle005 Libellé de l'anomalie : B3.3.7 a Au moins un conduit métallique en montage apparent ou encastré, comportant des conducteurs, n'est pas relié à la terre.</p>

	<p>Photo PhEle006 Libellé de l'anomalie : B4.3 e Le courant assigné (calibre) de la protection contre les surcharges et courts-circuits d'au moins un circuit n'est pas adapté à la section des conducteurs correspondants. Remarques : Protection 20A avec fil inférieur à la section requise</p>
	<p>Photo PhEle007 Libellé de l'anomalie : B4.3 f2 La section des conducteurs de la canalisation d'alimentation d'au moins un tableau n'est pas en adéquation avec le courant assigné du dispositif de protection placé immédiatement en amont ou avec le courant de réglage du disjoncteur de branchement placé immédiatement en amont.</p>
	<p>Photo PhEle008 Libellé de l'anomalie : B7.3 a L'Enveloppe d'au moins un matériel est manquante ou détériorée. Remarques : Enveloppe tableau électrique manquante Installation en travaux le jour de notre visite</p>
	<p>Photo PhEle009 Libellé de l'anomalie : B7.3 e L'installation électrique comporte au moins un dispositif de protection avec une partie active nue sous tension accessible.</p>
	<p>Photo PhEle010 Libellé de l'anomalie : B8.3 a L'installation comporte au moins un matériel électrique vétuste. Remarques : Présence de prise non normalisée, de luminaire métallique non relié à la terre</p>

	<p>Photo PhEle011 Libellé de l'anomalie : B8.3 b L'installation comporte au moins un matériel électrique inadapté à l'usage. Remarques : Usage de fil souple de rallonge</p>
	<p>Photo PhEle012 Libellé de l'anomalie : B8.3 e Au moins un conducteur isolé n'est pas placé sur toute sa longueur dans un conduit, une goulotte ou une plinthe ou une huisserie, en matière isolante ou métallique, jusqu'à sa pénétration dans le matériel électrique qu'il alimente.</p>

Recommandations relevant du devoir de conseil de professionnel

Néant

Règles élémentaires de sécurité et d'usage à respecter (liste non exhaustive)

L'électricité constitue un danger invisible, inodore et silencieux et c'est pourquoi il faut être vigilant quant aux risques qu'elle occasionne (incendie, électrisation, électrocution). Restez toujours attentif à votre installation électrique, vérifiez qu'elle soit et reste en bon état.

Pour limiter les risques, il existe des moyens de prévention simples :

- Ne jamais manipuler une prise ou un fil électrique avec des mains humides
- Ne jamais tirer sur un fil électrique pour le débrancher
- Débrancher un appareil électrique avant de le nettoyer
- Ne jamais toucher les fiches métalliques d'une prise de courant
- Ne jamais manipuler un objet électrique sur un sol humide ou mouillé

Etat des risques et pollutions

aléas naturels, miniers ou technologiques, sismicité, potentiel radon et pollution des sols

! Attention ... s'ils n'impliquent pas d'obligation ou d'interdiction réglementaire particulière, les aléas connus ou prévisibles qui peuvent être signalés dans les divers documents d'information préventive et concerner l'immeuble, ne sont pas mentionnés par cet état.

Cet état, à remplir par le vendeur ou le bailleur, est destiné à être en annexe d'un contrat de vente ou de location d'un immeuble

Cet état est établi sur la base des informations mises à disposition par arrêté préfectoral

n° **2009-5870**

du **13 octobre 2009**

mis à jour le **28 janvier 2019**

Adresse de l'immeuble

Le Chatel

code postal ou Insee

69170

commune

VALSONNE

Situation de l'immeuble au regard d'un plan de prévention des risques naturels (PPRN)

L'immeuble est situé dans le périmètre d'un PPR N

oui

non

prescrit

anticipé

approuvé

date **22/05/2012 et 03/01/2019**

Si oui, les risques naturels pris en considération sont liés à :

Inondation

Crue torrentielle

Mouvement de terrain

Avalanche

Sécheresse

Cyclone

Remontée de nappe

Feux de forêt

Séisme

Volcan

Autre

Extraits des documents de référence permettant la localisation de l'immeuble au regard des risques pris en compte

L'immeuble est concerné par des prescriptions de travaux dans le règlement du PPRN

oui

non

Si oui, les travaux prescrits ont été réalisés

oui

non

Situation de l'immeuble au regard d'un plan de prévention des risques miniers (PPRM)

L'immeuble est situé dans le périmètre d'un PPR M

oui

non

prescrit

anticipé

approuvé

date

Si oui, les risques naturels pris en considération sont liés à :

Mouvements de terrain

Autre

Extraits des documents de référence permettant la localisation de l'immeuble au regard des risques pris en compte

L'immeuble est concerné par des prescriptions de travaux dans le règlement du ou des PPR miniers

oui

non

si oui, les travaux prescrits par le règlement du ou des PPR miniers ont été réalisés

oui

non

Situation de l'immeuble au regard d'un plan de prévention des risques technologiques (PPRT)

L'immeuble est situé dans le périmètre d'un PPRT prescrit et non encore approuvé

oui

non

Si oui, les risques technologiques pris en considération dans l'arrêté de prescription sont liés à :

Effet toxique

Effet thermique

Effet de surpression

L'immeuble est situé dans le périmètre d'exposition aux risques d'un PPRT approuvé

oui

non

Extraits des documents de référence permettant la localisation de l'immeuble au regard des risques pris en compte

L'immeuble est situé en secteur d'expropriation ou de délaissement

oui

non

L'immeuble est situé en zone de prescription

oui

non

Si la transaction concerne un logement, les travaux prescrits ont été réalisés

oui

non

Si la transaction ne concerne pas un logement, l'information sur le type de risques auxquels l'immeuble est exposé ainsi que leur gravité, probabilité et cinétique, est jointe à l'acte de vente ou au contrat de location

oui

non

Situation de l'immeuble au regard du zonage sismique réglementaire

L'immeuble se situe dans une commune de sismicité classée en

très faible

faible

modérée

moyenne

forte

Zone 1

zone 2

zone 3

zone 4

zone 5

Situation de l'immeuble au regard du zonage réglementaire à potentiel radon

L'immeuble se situe dans une commune à potentiel radon de niveau 3

oui

non

Information relative à la pollution de sols

Le terrain est situé en secteur d'information sur les sols (SIS)

oui

non

Information relative aux sinistres indemnisés par l'assurance suite à une catastrophe N/M/T*

L'information est mentionnée dans l'acte de vente

* catastrophe naturelle minière ou technologique

oui

non

Vendeur - Bailleur

Date / Lieu

Acquéreur - Locataire

VALSONNE / 07/06/2019

Qui, quand et comment remplir l'état des risques et pollutions ?

Quelles sont les personnes concernées ?

• Au terme des articles L. 125-5, L. 125-6, L. 125-7 du Code de l'environnement, les acquéreurs ou locataires de bien immobilier, de toute nature, doivent être informés par le vendeur ou le bailleur, qu'il s'agisse ou non d'un professionnel de l'immobilier, de l'existence des risques auxquels ce bien est exposé.

Un état des risques, fondé sur les informations transmises par le Préfet de département au maire de la commune où est situé le bien, doit être en annexe de tout type de contrat de location écrit, de la réservation pour une vente en l'état futur d'achèvement, de la promesse de vente ou de l'acte réalisant ou constatant la vente de ce bien immobilier qu'il soit bâti ou non bâti.

Quand faut-il établir un état des servitudes risques et d'information sur les sols ?

• L'état des servitudes risques et d'information sur les sols est obligatoire lors de toute transaction immobilière en annexe de tout type de contrat de location écrit, de réservation d'un bien en l'état futur d'achèvement, de la promesse de vente ou de l'acte réalisant ou constatant la vente;

Quel est le champ d'application de cette obligation ?

• Cette obligation d'information s'applique dans chacune des communes dont la liste est arrêtée par le Préfet du département, pour les biens immobiliers bâtis ou non bâtis situés :

1. dans le périmètre d'exposition aux risques délimité par un plan de prévention des risques technologiques ayant fait l'objet d'une approbation par le Préfet ;
2. dans une zone exposée aux risques délimitée par un plan de prévention des risques naturels prévisibles approuvé par le Préfet ou dont certaines dispositions ont été rendues immédiatement opposables en application du code de l'environnement (article L. 562-2).
3. dans le périmètre mis à l'étude dans le cadre de l'élaboration d'un plan de prévention des risques technologiques ou d'un plan de prévention des risques naturels prévisibles prescrit par le Préfet ;
4. dans une des zones de sismicité 2, 3, 4 ou 5 mentionnées par les articles R563-4 et D563-8-1 du code de l'environnement.
5. dans un secteur d'information sur les sols

NB : Le terme bien immobilier s'applique à toute construction individuelle ou collective, à tout terrain, parcelle ou ensemble des parcelles contiguës appartenant à un même propriétaire ou à une même indivision.

Où consulter les documents de référence ?

• Pour chaque commune concernée, le préfet du département arrête :

- la liste des terrains présentant une pollution ;
- la liste des risques à prendre en compte;
- la liste des documents auxquels le vendeur ou le bailleur peut se référer.

• L'arrêté préfectoral comporte en annexe, pour chaque commune concernée :

1. la note de présentation du ou des plans de prévention ainsi que des secteurs concernés, excepté pour les plans de prévention des risques technologiques ;
2. un ou plusieurs extraits des documents graphiques permettant de délimiter les secteurs d'information sur les sols, les zones exposées aux risques pris en compte, de préciser leur nature et, dans la mesure du possible, leur intensité dans chacune des zones ou périmètres délimités ;
3. le règlement des plans de prévention des risques définissant notamment les prescriptions et obligations ;
4. le zonage réglementaire de sismicité : 2, 3, 4 ou 5 défini par décret.

• Le préfet adresse copie de l'arrêté au maire de chaque commune intéressée et à la chambre départementale des notaires.

• L'arrêté est affiché réglementairement en mairie et publié au recueil des actes administratifs de l'Etat dans le département.

• Un avis de publication de l'arrêté est inséré dans un journal diffusé dans le département.

• Les arrêtés sont mis à jour :

- lors de la prescription d'un nouveau plan de prévention des risques naturels, miniers ou technologiques ou de modifications relatives à la sismicité et/ou lors de la révision annuelle des secteurs d'information sur les sols ;

- lors de l'entrée en vigueur d'un arrêté préfectoral rendant immédiatement opposables certaines dispositions d'un plan de prévention des risques naturels prévisibles ou miniers résiduels, ou approuvant un plan de prévention des risques ou approuvant la révision d'un de ces plans ; - lorsque des informations nouvelles portées à la connaissance du préfet permettent de modifier l'appréciation de la sismicité locale, des secteurs d'information sur les sols, de la nature ou de l'intensité des risques auxquels se trouve exposée tout ou partie d'une commune.

• Les documents mentionnés ci-dessus peuvent être consultés en mairie des communes concernées ainsi qu'à la préfecture et dans les sous-préfectures du département où est situé le bien mis en vente ou en location. Ils sont directement consultables sur Internet à partir du site de la préfecture de département.

Qui établit l'état des servitudes risques et d'information sur les sols ?

• L'état des risques est établi directement par le vendeur ou le bailleur, le cas échéant avec l'aide d'un professionnel qui intervient dans la vente ou la location du bien.

• Cet état doit être établi moins de six mois avant la date de conclusion de tout type de contrat de location écrit, de la réservation pour une vente en l'état futur d'achèvement, de la promesse de vente ou de l'acte réalisant ou constatant la vente du bien immobilier auquel il est annexé.

• Il est valable pour la totalité de la durée du contrat et de son éventuelle reconduction. En cas de co-location, il est fourni à chaque signataire lors de sa première entrée dans les lieux. Le cas échéant, il est actualisé en cas d'une entrée différée d'un des colocataires.

Quelles informations doivent figurer ?

• L'état des servitudes risques et d'information sur les sols mentionne la sismicité, l'inscription dans un secteur d'information sur les sols et les risques naturels, miniers ou technologiques pris en compte dans le ou les plans de prévention prescrits, appliqués par anticipation ou approuvés.

• Il mentionne si l'information relative à l'indemnisation post catastrophes et/ou celles spécifiques aux biens en dehors des logements, est mentionnée dans le contrat de vente ou de location.

• Il mentionne aussi la réalisation ou non des travaux prescrits vis-à-vis de l'immeuble par le règlement du plan de prévention des risques approuvé.

• Il est accompagné des extraits des documents graphiques de référence permettant de localiser le bien au regard des secteurs d'information des sols et des zonages réglementaires vis-à-vis des risques.

• Pour les biens autres que les logements concernés par un plan de prévention des risques technologiques, il est accompagné, en application de l'article R.125-26 et lorsque celle-ci a été reçue par le vendeur ou le bailleur, de l'information sur le type de risques auxquels le bien est soumis, ainsi que la gravité, la probabilité et la cinétique de ces risques.

Comment remplir l'état des servitudes risques et d'information sur les sols ?

• Il faut d'une part reporter au bien, les informations contenues dans l'arrêté préfectoral et dans les documents de référence et d'autre part, le compléter des cartographies et des informations propres à l'immeuble : sinistres indemnifiés, prescription et réalisation de travaux.

Faut-il conserver une copie de l'état des servitudes risques et d'information sur les sols

• Le vendeur ou le bailleur doit conserver une copie de l'état des servitudes risques et d'information sur les sols, daté et visé par l'acquéreur ou le locataire, pour être en mesure de prouver qu'il a bien été remis lors de la signature du contrat de vente ou du bail

**information sur les sols et les risques naturels, miniers ou technologiques pour en savoir plus,
consultez le site Internet : www.georisques.gouv.fr**

Ministère de la transition écologique et solidaire - Tour Séquoia 92055 La Défense cedex www.ecologique-solidaire.gouv.fr

Annexes

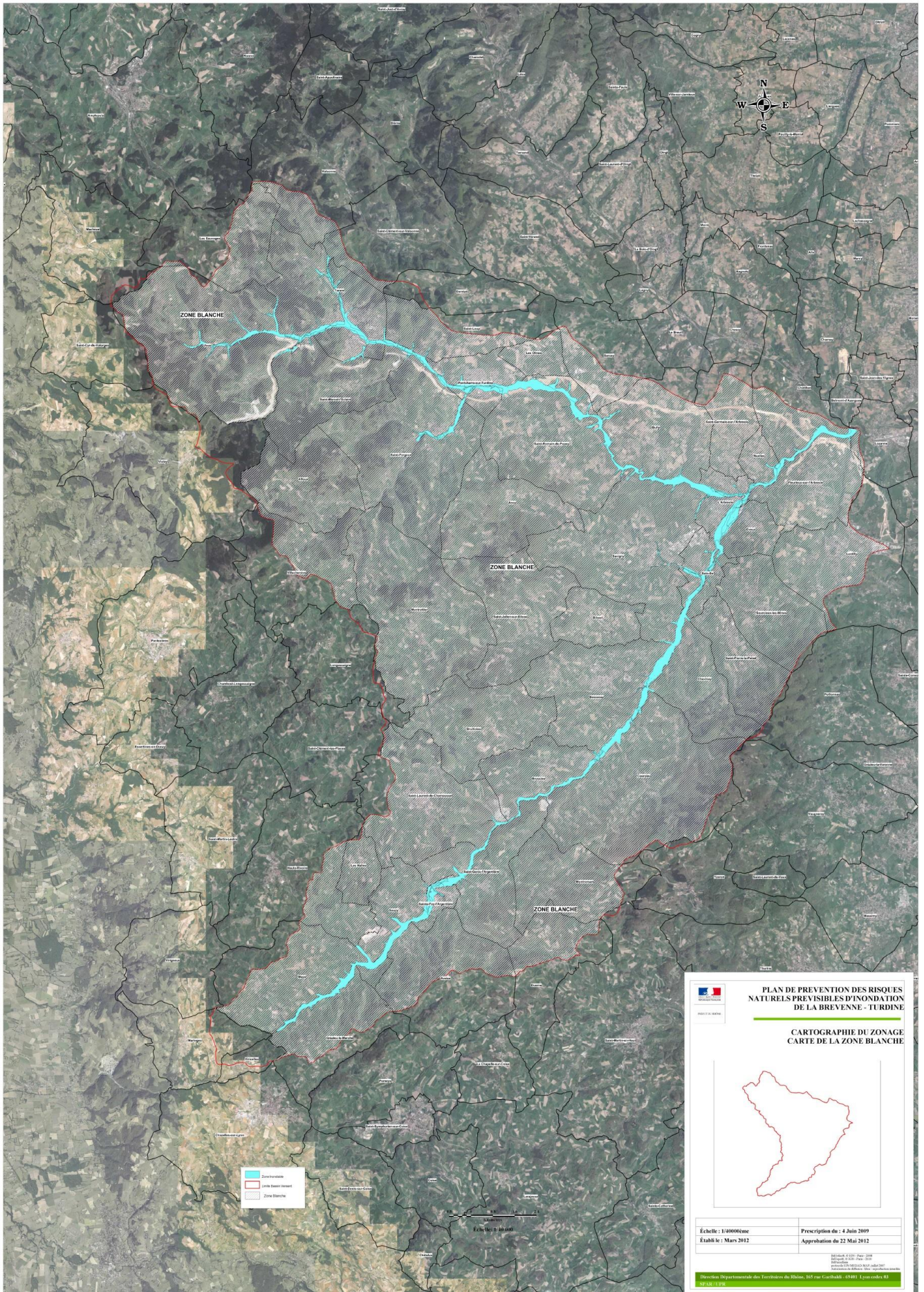

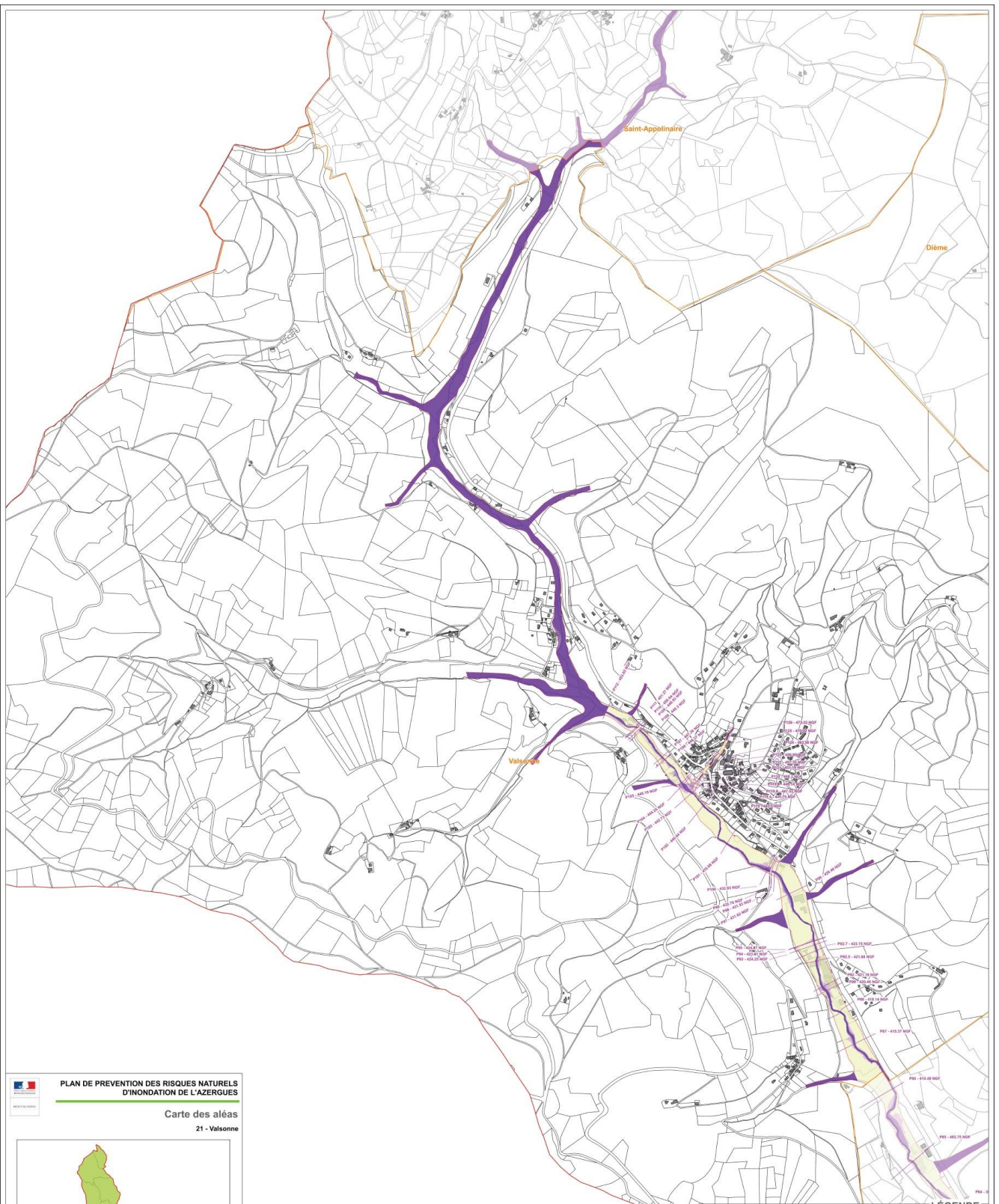

**PLAN DE PREVENTION DES RISQUES NATURELS
D'INONDATION DE L'AZERGUES**

Carte des aléas
21 - Vaissonne

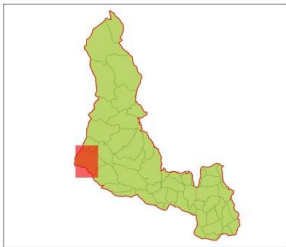

Date de la carte : 18/01/2019
 Echelle : 1:5000ème
 Auteur de la Carte :

Direction Départementale des Territoires de Rhône - 143 rue Garibaldi - CS2382 - 69601 Lyon cedex 03

LÉGENDE

Hydraulique	Limite morphologique	Administratif
— Profil en travers	Empreinte hydrogeomorphologique	Parimètre de l'étude
PN Numéro du profil	Empreinte	Limite de commune
● Point de récapitulation du profil		
600 Cote de la crue mobilisée (en m NGF)		

Caractérisation des aléas pour la crue de référence ou centennale

Aléas hydrogeomorphologiques	Traduction hydrodynamique	Aléas hydrauliques
Aléa fort	Zone de mobilité et grand écoulement	Aléa fort
Aléa faible à moyen	Zone d'éparpion	Aléa moyen
		Aléa faible
		Aléa résiduel hydrogeomorphologique

Gille de croisement hauteurs/vitesse définissant l'aléa hydraulique

0 100 200 300 400 m

0 0.5 1 1.5 m/s

0 0.5 1 1.5 m/s

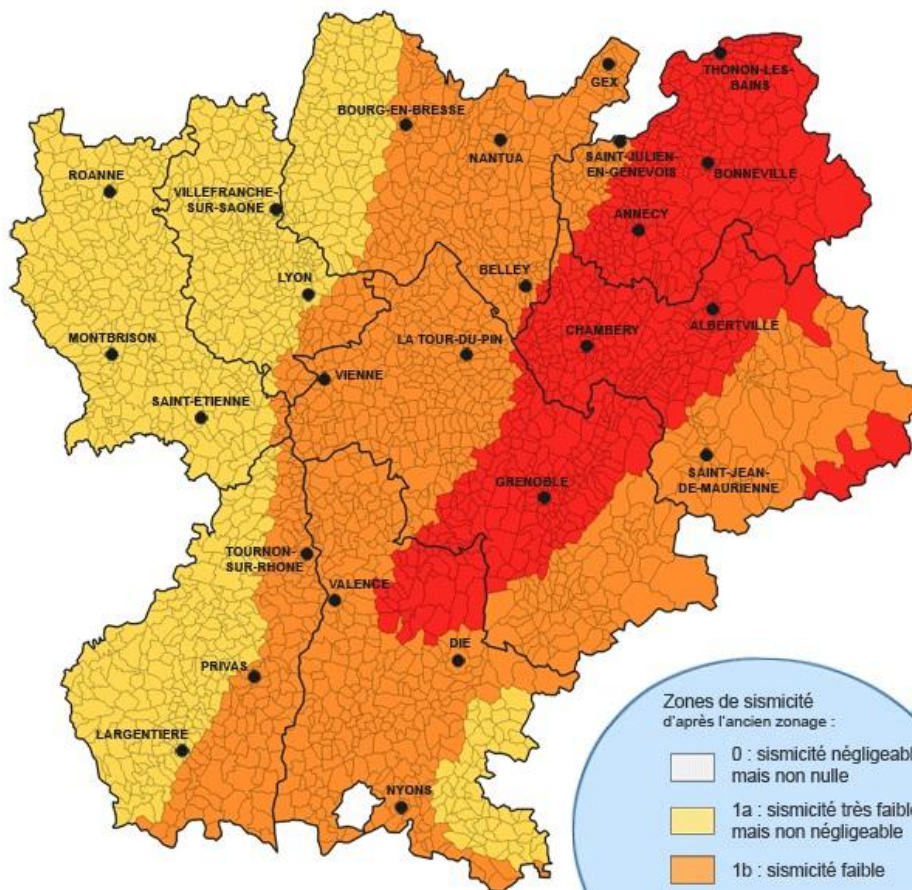

Niveau d'aléa sismique d'après le zonage réglementaire en vigueur depuis le 01/05/2011 :

- 1 : aléa très faible
- 2 : aléa faible
- 3 : aléa modéré
- 4 : aléa moyen
- 5 : aléa fort

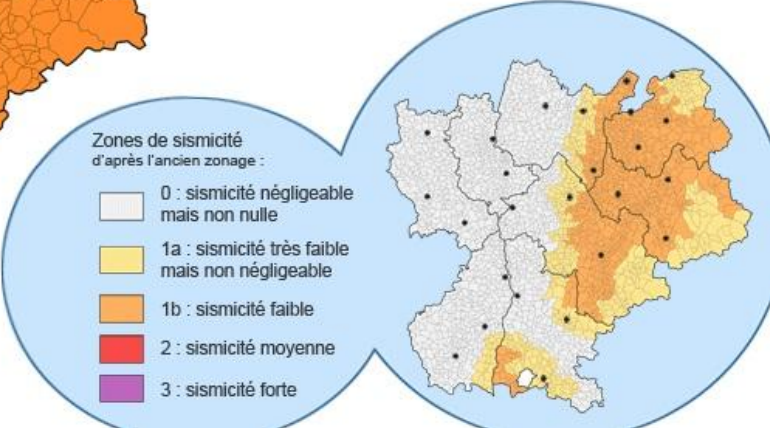

Sources : MEDDTL, 2011
Réalisation : J. Boussageon / IRMa, 2011

ZONAGE SISMIQUE RHÔNE ALPES

BUREAU VERITAS
Certification

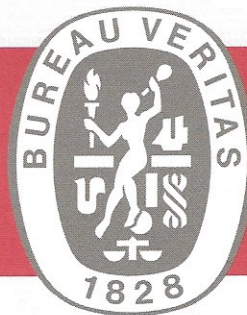

Certificat
Attribué à

Monsieur Robert NUGUET

Bureau Veritas Certification certifie que les compétences de la personne mentionnée ci-dessus répondent aux exigences des arrêtés relatifs aux critères de certification de compétences ci-dessous pris en application des articles L271-6 et R 271.1 du Code de la Construction et de l'Habitation et relatifs aux critères de compétence des personnes physiques réalisant des dossiers de diagnostics techniques tels que définis à l'article L271-4 du code précité.

DOMAINES TECHNIQUES

	Références des arrêtés	Date de Certification originale	Validité du certificat*
Amiante sans mention	Arrêté du 25 juillet 2016 définissant les critères de certification des compétences des personnes physiques opérateurs de repérages, d'évaluation périodique de l'état de conservation des matériaux et produits contenant de l'amiante, et d'examen visuel après travaux dans les immeubles bâtis et les critères d'accréditation des organismes de certification	16/11/2017	15/11/2022
Amiante avec mention	Arrêté du 25 juillet 2016 définissant les critères de certification des compétences des personnes physiques opérateurs de repérages, d'évaluation périodique de l'état de conservation des matériaux et produits contenant de l'amiante, et d'examen visuel après travaux dans les immeubles bâtis et les critères d'accréditation des organismes de certification	05/07/2017	15/11/2022
DPE sans mention	Arrêté du 16 octobre 2006 modifié définissant les critères de certification des compétences des personnes physiques réalisant le diagnostic de performance énergétique ou l'attestation de prise en compte de la réglementation thermique, et les critères d'accréditation des organismes de certification	12/12/2017	11/12/2022
DPE avec mention	Arrêté du 16 octobre 2006 modifié définissant les critères de certification des compétences des personnes physiques réalisant le diagnostic de performance énergétique ou l'attestation de prise en compte de la réglementation thermique, et les critères d'accréditation des organismes de certification	12/12/2017	11/12/2022
Electricite	Arrêté du 8 juillet 2008 modifié définissant les critères de certification des compétences des personnes physiques réalisant l'état de l'installation intérieure d'électricité et les critères d'accréditation des organismes de certification	24/11/2018	23/11/2023
Gaz	Arrêté du 6 avril 2007 modifié définissant les critères de certification des compétences des personnes physiques réalisant l'état de l'installation intérieure de gaz et les critères d'accréditation des organismes de certification	07/12/2017	06/12/2022
Plomb sans mention	Arrêté du 21 novembre 2006 modifié définissant les critères de certification des compétences des personnes physiques opérateurs des constats de risque d'exposition au plomb, des diagnostics du risque d'intoxication par le plomb des peintures ou des contrôles après travaux en présence de plomb, et les critères d'accréditation des organismes de certification	12/12/2017	11/12/2022

Date : 19/10/2018

Numéro de certificat : 8053718

Jacques MATHILLON - Directeur Général

* Sous réserve du respect des dispositions contractuelles et des résultats positifs des surveillances réalisées, ce certificat est valable jusqu'au : voir ci-dessus

Des informations supplémentaires concernant le périmètre de ce certificat ainsi que l'applicabilité des exigences du référentiel peuvent être obtenues en consultant l'organisme.

Pour vérifier la validité de ce certificat, vous pouvez aller sur www.bureauveritas.fr/certification-diaq

Adresse de l'organisme certificateur : Bureau Veritas Certification France
60, avenue du Général de Gaulle – Immeuble Le Guillaumet - 92046 Paris La Défense



Attestation d'Assurance

Allianz Responsabilité Civile des Entreprises et de Services

La Compagnie Allianz I.A.R.D, dont le siège social est sis 87 rue de Richelieu 75002 PARIS, atteste que

CALADE ENVIRONNEMENT
271 rue Camille Desmoulins
69400 VILLEFRANCHE SUR SAONE

a souscrit auprès d'elle sous le n° 49 022 209 un contrat d'assurance ayant pour objet de satisfaire à l'obligation édictées par les articles L271-6 et R-271-2 du Code de la Construction et de l'Habitation et de le garantir contre les conséquences pécuniaires de la responsabilité civile professionnelle qu'il peut encourir à l'égard d'autrui du fait des activités suivantes :

Amiante:

Constat vente . Constat avant travaux ou démolition NF X46-020 (articles R 4412-140 à R 4412-142 du Code du travail - article R 1334-27 CSP – arrêté du 26 juin 2013)
Dès lors que le diagnostic ne fait l'objet d'aucune préconisation de travaux .Dossier Technique Amiante - DTA .

Plomb:

Constat de Risques d'Exposition au Plomb (CREP) . Recherche de plomb avant travaux/ démolition (art R1334-12 et R 1334-8 du CSP - Article R4412 du Code du travail).

Diagnostic de Performance Energétique (DPE)

Contrôle des Installations de Gaz

Contrôle des Installations Electriques

État des Risques et Pollutions (ex ESRIS)

Loi Carrez

Diagnostic métrage habitable Loi Boutin

Diagnostic technique SRU

Réalisation de bilans thermiques par:

Thermographie infrarouge

Infiltrométrie Test de perméabilité à l'air

Amiante: Contrôle visuel après travaux NF X46-021 (art. R 1334-29-3 du CSP)

Diagnostic technique SRU

Réalisation de bilans thermiques par:

Thermographie infrarouge

Infiltrométrie Test de perméabilité à l'air

Amiante: Contrôle visuel après travaux NF X46-021 (art. R 1334-29-3 du CSP)

Garantie RC Professionnelle : 500 000 € par sinistre et par année d'assurance.

La présente attestation valable, sous réserve du paiement des cotisations, pour la période du 01/01/2019 au 31/12/2019.

Le présent document, établi par Allianz I.A.R.D, a pour objet d'attester l'existence d'un contrat. Il ne constitue pas une présomption d'application des garanties et ne peut engager Allianz I.A.R.D au-delà des clauses et conditions du contrat auquel il se réfère. Les exceptions de garantie opposables à l'assuré le sont également à toute personne bénéficiaire de l'indemnité. Toute adjonction autre que les cachets et signature du représentant de la Compagnie est réputée non écrite.

Fait à Paris le 17 décembre 2018

Pour la Compagnie Allianz I A R D, et par délégation

